（明治卅九年十月廿四日第三種郵便物認可）（郵政局特准掛號認爲新聞紙類）

盛京時報

陰曆丙子年十二月廿四日
昭和十二年二月五日
西曆一千九百卅七年

時論

西方語文與中國教育（下）

從另一方面來說。費了這許多的時間。中學生在西方語文上即或有了很好的收穫。實際上西方語文的效用又在那裏？我們首先應明白。中國人學習西方語文。除了少數以語言爲專門學業者外。他不過得到了求高深學問的一種工具。在目前。我們不否認西方語文在高深學問上的重要。不過。中國的中學生到底多少人有升入大學的機會？一般不能升學的中學生。他從學校跑到社會西方語文與他的生活職業有什麼關係？有什麼幫助？這些都是值得研究的問題。

目前大家都認中國教育上有個大缺點。就是中國的教育空虛而不切合實際。所以中國大中學畢業生都成了失業的游民。對這個毛病。昨日王教長亦提出來了。他說。『許多受過中等教育的學生在學校裏所學的智識。進入社會後不能應用。他們畢業後纔發覺自己所學的。不合於社會的需要。在社會上不能謀生活以致於失業。』至於何以鬧成這種現象。王教長似乎還在莫明其妙之中。其實理由甚簡單。一個中學生費了六分之一或八分之一的時間在西方語文上。此外還有多少時間來學習生活上的專門技術？老實說一句。今日中國大部份的中學生。不但沒有生活上的專門技術。他們在本國語文上。亦沒有把握。他們對本國文都沒有透澈的了解與確切的自信心。今日中國的中學畢業生。大部份是中西文都不通的青年。這點。在我們看起來。青年本身不能負責。大部份的罪惡在教育制度。

我們始終不明白。一個普通青年。憑什麼要費若許時間在外國語言文字上？我們承認。外國語言文字。是高深學問的工具。不過。能夠求高深學問的人才。社會中究有多少？有了求高深學問的天資。在今日中國。能夠得到求高深學問的機會者。社會中究有多少？這些問題不求真確的回答。而籠統强迫一班青年費寶貴的光陰於『學而不用』的西方語文。這不是陷害青年是什麼？

估假定中國的中學畢業生都有陞入大學的機會。都有求高深學問的機會。必人人直接用西方語文以求高深學問。老實說。中國的教育前途亦大可悲觀。西方各國大學的情形。我們略知一二。普通大學畢業生。大學章程要求通一二國外國語言。這都是有名無實。即所謂碩士博士者。必經過兩個外國語言的考試。然此亦不過在所專科目上能粗通翻譯。即算已足。我們敢担保。在中國比較完備的大學中。學生英語程度（第二國語言）平均水平線。在任何國家大學學生第二國語言之上。中國青年費若許時間於外國語文。在我們看來。是耗費。

我們認定國家教育的正軌。教育工具。應以本國語文爲根本。大學中的課程及課本。除少數語言學。及外國文學等爲例外。應一律爲本國文字。即參考書籍。國家各文化機關。亦應多搜羅人才。廣爲編譯。如此。則青年不通外國語文者在學問上亦可深造。倘國家所有青年在求高深學問時。必人人直接假西方語文爲工具。此則不止時間上不經濟。亦且爲國家的畸形教育。這是負國家教育行政責任者應急求改革之點。在今日中國。西方語文教授法的改進。固爲重要。而西方語文在教育上估如此重要地位。這種錯誤。亦應加以糾正。這是我們的見解。謹以公諸社會。以供參考！（益世報）

英準備與德談判

傳謀普遍軍縮目的

國聯行政院已決召集軍縮會議

艾登外相在下院答覆各種質問

【倫敦訊】下院一日午後開會時。外相艾登曾述及軍縮問題。國聯行政院茲已決定召集軍縮會議。主席團於五月六日在日內瓦開會。至於議事日程。即將由主席團於會議中自行決定之。此際尚不可知。又稱英政府現仍準備與德國從新進行談判。以冀達到普遍軍縮之目的。至是工黨議員汗德森（即軍縮會已故主席汗德森之子）。乃向外相云。德國前於一九三三年。會因軍備平等。權利未能獲得。以故退出軍縮會議。今茲德國軍備已與他國躋於平等地位。英國政府是否擬請德國重行參加軍縮會議乎。外相答稱。德國誠能重行參加軍縮工作。英國實無任欣幸云云。汗德森嗣又就德國在西班牙屬摩洛哥境內活動。向外相有所質問。外相答稱。英國代表會在西屬摩洛哥境內進行調查。所得結果。未能證明德國已將英國所參加簽訂之任何條約加以破壞。至於西屬摩洛哥米利拉港當局。禁止英國調查員赴該處飛機場調查之事。則鬧此類禁令乃係通常規例。英國調查員既未特別要求視察該處飛機場。米利拉港當局自亦并未特別加以拒絕。述及德葡兩國現行談判。即關於非洲葡屬昂哥拉殖民地由德國加以開發之談判。以及此項問題是否與英葡兩國間現行條約所產生之義務相牴觸一層。外相宣稱。葡萄牙政府業已發表公報。否認外傳各節。以故英葡兩國間現行條約所產生之義務。似並未感受妨害。

捷克總理在英談話

【倫敦訊】捷克總理一日對晨報駐捷克記者發表談話。謂希特勒總統前日發表之演說。對於德國與捷克及羅馬尼亞整調國交。係屬可能。多瑙河諸國及德義兩國利益與西歐諸國利益。可由具有建設性之政策而獲協調。

教皇病況日有起色

【梵蒂岡訊】教皇現復接見入覲者、足證其病況確有起色、惟入覲現較往日爲少、教皇決於三月七日意后四十壽辰、行賜福金玫瑰花典禮、此亦體力轉佳之一證也、教皇一日垂詢左右、梵蒂岡之人民、是否曾談及舉行選舉新教皇大會事、左右答以未作此談、教皇乃曰、此舉應否舉行、非余所能主之、亦非爾等所能主、端賴上帝耳、

埃及收回國權將與各國交涉

【開羅訊】埃及與各國間之收回國權交涉、日內將于孟特勒舉行、除直接有關諸國外、德匈奧諸國亦被邀參加、埃及政府與英政府交涉後、又決定將會審公廨制度延長十二年云、

德報極端重視

關於目前對蘇問題

一致譏法缺乏誠意

對法外長演說

【柏林訊】法外長台爾博斯、昨在夏奉魯城發表演說、對於德元首希特勒前日發表之演說、有所答復、此間各報對於法外長之演說、頗爲重視、又因臺爾博斯昨曾在該城歐戰時被俘德兵死亡者紀念碑前、獻置花圈、德國各報認爲義俠之舉、多表滿意、惟對於台爾博斯演說內容、則均不加以首肯、並認爲具有否定性質、如德意志總匯報謂、法國若仍不改變現行方式、則法德兩國間之糾紛、勢必繼續存在、至於國聯就其目前組織方式、亦斷難爲德國所愜意云、柏林日報亦非難臺爾博斯、謂其未能就德國特殊情形及安全需要加以顧及、但科倫日報則以爲台爾博斯業已承認德國軍備實際上僅供防禦之需、至就軍縮會議而言、雖其工作之恢復將因法外長之一言許稍露曙光、但恢復時機則固尚未成熟也、進攻報則詆責法外部、謂其對於德國之要求充耳不聞、殊屬缺乏誠意、而尤以對俄問題爲尤然、該報載稱、法德兩國及今轉向相互諒解之途徑、猶未爲晚、然此必須法國切斷與莫斯科之瓜葛而後可、法國志在建設、然此建設之志願、實包含破壞莫斯科世界革命之志願在內云、惟半官機關政治外交通信報、評論對俄問題、其措辭較爲含蓄、窺其言外之意、德國似欲法國限制其與他國所訂友好條約之範圍、其言曰、德國與他國所訂各項友好條約、足爲模範、則以其中并未含有關於軍事性質之協定故也、該報又謂、俄國人民與莫斯科現在之統治者、二者應有區別、蓋俄國人民爲德國累世之友、而莫斯科之當權者、則爲德國之敵云、察其用意、似在婉勸法國、謂德國所由反對法俄互助公約、實因反對蘇聯革命理論之所致、初無其他用意、

土熱烈慶祝桑加克解放

【安哥拉訊】土耳其各地於三十一日晚熱烈慶祝桑加克之解放、參加各地游行者、共約二百萬人、土總統亦接到國內各地發來賀電多封、

列寧夫人被捕證實

【巴黎訊】巴黎晚報載駐里加訪員消息、證實列寧夫人被捕之說、又謂、托洛斯基派反革命第三起審案、將於四月間開審、

美新中立法草案

已提出參院討論

如背法損害時不得起訴

【華盛頓訊】美國現行中立法有效時期、將於本年二月底屆滿、參院外委會主席畢德門最近曾經提出一種新中立法案、茲參議員四人、又聯名提出決議草案、交由參院討論、該草案規定、凡屬軍械子彈、一律禁止運往交戰國或任何國內戰當事雙方、凡美國公使或公民與交戰國通商或經過中立國間、接與作戰區域通商者、倘因此而受損害、不得在美國法庭提起訴訟、至所謂作戰區域之定義、則由總統確定之、該草案並規定屬於交戰國之軍艦、爲交戰國裝運軍械之商船、一律禁止駛入美國領海之內、又美國公民搭乘交戰國船舶、亦當在禁止之列云、

休賞

猺山概況（54）

―猺人社會之展望―

（仰山）

山內猺族、素不衛生、然以其所在區域、萬之嶽、每一出門、脚脚需力、步步用勁、且猺人以農爲業、凡十三四歲以上之男女、均出作入息、耕手胝足、日炙風晒、面目黝紅、皮膚黝黑、終歲勤苦、得天然之鍛鍊、故其体質特强、登遐齡之大年者亦特多、至若攀崖涉險、蹻捷如飛、而好勇狠鬥、尤其天賦之特能、茲分述如次、

（羅）香一帶、地瘠且少收護其歉、不敷食用、恒以紅薯木薯等類爲正餐、油鹽菜蔬亦多缺乏、以致滋養料不足、血氣虧損、精神萎靡、形容枯槁、鵠面鳩形、故所生之兒女、体質徵弱、軀身矮小、然其攀崖涉險、亦不亞於人、

羅蓮古陣六巷一帶、田地肥沃、年收頗豐、故多以粳米爲正餐、紅薯木薯等類、所用甚少、菜蔬油鹽、較爲常有、滋料頗足、血氣充實、精神活潑、故所生之兒女、體格高大、先天亦足、賴寬臉方、口闊唇掀、至登遐齡、享大年者亦特多、

（如）羅運村、盤達芝之祖母、年已九十有八、終日在屋炊膳如當、不時亦能上山捕取猪菜及運柴負薪等事、古陳盤公謝、年逾從政、尚能胼手胝足於田間、六巷藍公宵、年亦七十有四、尤能自耕數畝之田、藏作釀酒待客之用、至攀涯涉險及食量、中年稍弱者、亦所不及、金秀一帶、土地肥沃、天府之國、收穫充裕、食物豐厚、爲全脩之冠、體魄强健、軀身高大、臉白額方、目圓眉側、面孔剽悍、寢陋、其女子面潔如絮、居紅喬白、惟面骨西聳、五嶽朝天、可遠觀、而不可近視、

本日三大張半

停止股份更名公告

爲公告事照得本社章程自康德四年二月二十日起至第四次定時股東大會終了日止凡關股份更名事項暫行止辦恐未週知特此公告

康德四年二月五日

滿洲電信電話株式會社

招收滿人店員啓事

啓者本出張所招收二十五歲以下中等學校畢業通曉日語之滿人店員希望者請持履歷書來所接洽可也

富士自轉車發賣本舖

奉天八番町九番地

株式會社日米商店奉天出張所

地照遺失聲明作廢

敬啓者敝宅原坐落奉天市北市場十九經路辭案里之地皮計共貳畝〇六厘七毫不意該地照（地照名義係蕭樹軍）竟於事變遺失爲此曾在奉天市公署呈請作廢等情該地照無論落於何人之手當作無效特此聲明 正月六日

奉天北市場 蕭樹軍謹啓

聲明聘請法律顧問

茲繼續聘任小山令之辯護士爲常年法律顧問如有侵害敝人等財產名譽及其他一切法益者小山辯護士負完全責任恐未週知特此聲明

奉天大東門裏 閻王靜貞 李子文奎 啓

聲明被聘爲法律顧問

本辯護士被閻王靜貞及其子文奎繼續聘爲常年法律顧問設有侵害該母子一切法益者本辯護士負責保障之恐未週知特此聲明

奉天市商埠地三經路七緯路

辯護士 法學士 小山令之啓

電話（長二）二〇三一 四一九一番

緊要聲明

啓者敝承繼先祖朱吉春遺產有德惠縣沐德鄉五區五甲十七牌三棵樹屯地照一張三四垧餘不意代爲保存人李伯英暗押與王積一貸款以李某所在不明在該地照尚未取回如有讓與或轉爲其他債權擔保情事發生敝人決不承認特此聲明

九台縣 朱乃林啓

聲明

啓者敝人年已七旬有六身體多病子嗣猶虛瞻前顧後將族侄于朝宗爲承繼並經友人劉子祺介紹與李遇春定婚日後關於敝人所有債權債務及一切事宜均由嗣子負責辦理惟恐親友不知特再鄭重聲明

敝人 于廷賢敬啓

失照聲明

啓者鄙人丟失張廷弼領名坐落瀋陽縣西小則官屯家東第九七五五三號中則地十二畝戶管一張並九七五五六號中則地五畝大照一張以及第九七九壹壹號中則地三畝二分大照一張因不慎丟失除呈請瀋陽縣公署補發新照外特此聲明無論落於何人之手概作無效

瀋陽縣西馬圈子 張文閣啓

丟照作廢

茲因鄙人向趙星五討債無力償還經保錢國華等說允以松樹村趙迎祥領名地照作質計地壹百廿畝七分灰字卅六號因一時不慎在途將地照丟失除呈縣署立案補照外嗣該照落於何人之手概作無效恐未週知特此聲明

西豐費西園啓

聲明脫離關係

啓者茲因外間流言訛傳敝先小野里商行職員云云不勝駭異緣以先有煩敝加入之議敝繼該行組織欠妥又因係務纍身固辭再三業已與該行早就脫離案恐未週知特刊登廣告聲明無論何時發生利害與敝人毫無關係特此聲明

呼蘭縣 徐煥章

恭頌通河縣濃河鎮警察署長荊公樹增巡官于祥保長韓子文三公德政

富錦屯巡官分所長荊公樹增於康德三年七月間陞任濃河鎮警察署長蒞任以來鑒頓警務煞費苦心每旬親赴鄉間指導民衆剷除不良份子故自該公蒞任不到月餘紀律與行政無不稱善於八月間署長率警剿匪在第三甲大樹林子屯與匪接仗陣斃匪首飛於十一月間在第三甲八家子屯擒獲著名匪首滾地雷於謝後堂綽號小東來同夥者何良子綽號北海依海林綽號小九江纔在西鄉二甲地方拿獲大東來部下頭目王德章綽號雲中飛十二月間在王家屯與匪接仗擄獲匪首雙陽及其部下滿天飛海等三名於十二月下旬在第五甲地方拿獲著名匪首鎮振芳綽號神鎗快手大方字以上獲匪指不勝屈破案多起每遇詞訟案件苦口解勸毫無勒索堪稱警政廉明兩袖清風之警官矣巡官于祥於大同元年充任濃河鎮巡官編制保甲訓練自衛團指導鄉愚改革新制深有成績康德三年六月率警在第三甲地方與匪接仗擊斃匪首九勝得獲槍枝於十月間在四甲興隆屯地方拿獲匪首韓忠陽綽號德好該巡官之克盡厥職對於剿捕不眠不休並忠恕待人對地方人民毫無沾染在濃河鎮四年之久有口皆碑堪爲警官中之師表矣第四保長韓子文於大同元年充當保長純係義務四年之久對地方毫無支取辦理保甲尤臻得法實屬有方想四載義務不取薪餉一切自供實不可多得之人物因感署長巡官保長三公之德政特登報端用以表揚

通河縣濃河鎮全体民衆公啓

恭頌友軍栗原隊長北村少尉小杉隊長北野隊長金丸隊長德政

自康德三年九月間關東軍司令派青木部隊栗原隊駐防濃河鎮以來栗原隊長及北村少尉小杉隊長北野隊長金丸隊長及所屬部下保護商民愛如同胞掃除匪氛不遺餘力於九月二十四日晚十時聞報匪首王四海率匪七十餘名在距濃河鎮二十五里之薛家粉房屯盤居當於二十五日早一時由栗原隊長統率全部及警察鄉導四名出動進剿於四時接仗約射一句鐘時匪勢不支向西北山裡逃竄計陣斃匪人一名及獲得該匪槍械於十一時安然回防嗣於十月三日北村隊長小杉隊長率部四十餘名警察十四名赴距濃河鎮北三十里石家廟子地方進剿王四海匪於次長五時與該匪接仗約射一句鐘時匪知勢危鼠竄當時陣斃匪人三名獲得大槍三支友軍此役七天回防又於十二日北村及小杉兩隊長率部向山裡大歲子地方出發於十六日午十時在距濃河鎮八十餘里之郝家大院地方與匪首王四海接觸約射二句鐘時匪勢不支逃竄森林秘佈之處當時擊斃王四海股匪十餘名獲得大小槍械十餘支友軍在大歲子一帶包剿二星期始安全回防對於所屬防地即星毫匪情無不隨時出動痛擊近中濃河鎮管界之安謐人民得享太平實賴友軍治化有方日滿親善協和態度於茲實現於感激之餘特登報端以資頌揚

通河縣濃河鎮全体民衆仝啓

緊要聲明

前台安縣富家莊萬昌當自九一八事變歇業後因賬目不清東夥發生糾葛近經中人調解雙方同意所有以前該當債權債務均歸執事人聶榮閣負責清理償還與股東無關除立有結約並在縣署備案外特此聲明

前萬昌當 股東代表 王占林 執事人 聶榮閣 啓

奉天紡紗廠第十四期決算通告

貸借對照表

資產之部

科目	金額
未繳股款	三六、五〇〇・〇〇
機器	三三五一、一二〇・三〇
不動產	九七八、二八九・六〇
傢具	一〇、四五二・四四
工廠存品	六八、〇八八・四〇
存儲物料	一四八、五三三・一〇
積存棉	四五〇、八〇五・九九
棉紗	一三八、三〇七・三三
棉布	一〇〇、〇五一・二三
棉及廢紗	五、七五三・四〇
放存銀行號	一、一九六
事務處往來	二四、六七一・二五
收紗布欠款	二四、九〇三・三七
未到棉款	一八、四九八・三八
暫付棉價	二五九、二一九・二八
未記價券	二三三、三〇〇・〇〇
預證金	四四一・一三
有價證券	[illegible]
現金	[illegible]
合計	六四七八、七六四・九〇

負債之部

科目	金額
資本金	四、五〇〇、〇〇〇・〇〇
公積金	四〇一、一二四・八一
職員退職慰勞金	三〇五、二二五・三三
獎勵金	四九・七四
前期滾存	六五、六〇九・八二

科目	金額
透支銀行號	四六二、五〇八・九九
借入金	八〇〇、〇〇〇・〇〇
職員儲蓄款	一〇五、七四五・〇三
暫記存款	五、九七一・二八
未收紗布準備金	[illegible]
折價準備金	[illegible]
本期純益	一二〇、九九二・一四
合計	六、四七八、七六四・九〇
損益計算	
本期總益金	一〇七一、二四〇・一三
本期總損金	九五〇、二四七・九六
相抵本期純益	一二〇、九九二・一四
前期滾存	六五、六〇九・八二
合計	一八六、六〇二・九六
純益分配	
公積金	一三、〇〇〇
職員退職慰勞金	五、〇〇〇
董事及監察人獎勵金	六、九〇〇
職員獎勵金	一五、〇〇〇
股東紅利（每股計分國幣二元）	九〇、〇〇〇
下期滾存	五六、七〇二・九六
合計	一八六、六〇二・九六

補選董事及選舉監察人之結果如下董事王元徵當選監察人王藤雄助監察人孫榮明夏鐸衞

康德三年十二月

股份有限公司 奉天紡紗廠

南素蠟

南素蠟其原料係由植物中之液體提煉而成造成燭用以敬神奉佛非常至誠在其他各燭所不能禱神佛及婚喪喜慶莫不以素燭爲最隆重之儀式蓋其品質純素不雜牛羊葷穢所以敬神奉佛無褻輕褻簡瀆惟獸油所製者因國內之善男信女猶於習依然沿用獸油所製者因循不拔未免紙醉本店主鑒於前述情形不惜工本採辦超等柏油謹製各款素燭能在燭上堆畫人物八仙福壽花卉等景維妙維肖此外備有檀香主香燒紙錫箔等等供獻社會人士之採購各大都市南貨舖稻香村及各絲房均有經售寺廟燃點之大燭每對百斤或五十斤者均可定製其他茶食南貨化粧品罐詰食物禮品紹酒南腐乳無不全備價廉

製造總批發 奉天大北門裡 新鼎豐 電話（四）二七八二

支店 奉天大西邊門外 新鼎茂 電話（二）三一六八

德祥義爲仿冒徽州查二妙堂友于氏商標道歉啓事

逕啓者敝廠前因仿冒徽州查二妙堂友于氏商標之商品經該號查獲呈究茲挽調人請求該廠寬容不予深究自願負荊立據和息以後決不再行仿造所存僞貨與冒製僞品及同板模用具等一概當衆銷毀特此登報道歉附帶不再仿造之聲明

道歉人 德祥義製墨工廠 小北關德茂胡同

長谷川幸平法律事務所

辯護士 辦理士

哈爾濱大直街二十七號三

電話 事務係 七一二八番 滿語係 七一五八番 俄語係 七七三二番

齊齊哈爾永安大街七〇號 電話 二九〇〇番

代理 商標 發明 意匠 商業登記 公司登記

事務所新京東五條通三番地（取引所西門） 電話三一五七七二番

前實業部商標局囑託 勳六位 景雲章 辦理士 中齋

奉天辦公處 商埠地四經路二五實盛洋行 小西關大什字街西三益洋行 電話 城內二一九〇〇 中央二一七〇

緊要聲明

鄙人白恩昌住義縣北白家溝屯次子白雲鶴素無正業嗜賭吸白面無所不爲業於早年逐出脫離父子關係日後白雲鶴無論發生若何事故不與鄙人干涉特此聲明

義縣 白恩昌通告

奉天漢英打字學校招生

（原名華英打字學校）

宗旨 以養成社會急需專門人材爲宗旨

科別 打字科 簿記科

性別 男女兼收兩校教授

待遇 四個月畢業期滿由本校介紹職業

開學 二月十日起隨到隨收

校址 本校中街皮行胡同分校大北關橫街快馬常胡同

備有簡章函索附郵票三分即寄

三岔河仁義興啓

敝號於本月十一日晚間入胡匪五名搶去現款壹仟五百餘元外并有左列各匯如有拾得作爲廢紙特此聲明

一種類號碼

種類號碼	出票日	名義	金額
匯票十三	四二八	仁義興	一、二五〇圓
同 十五	四一九	仁義興	一、二〇〇圓

收匯行 檀樹支行 付匯行 三岔河支行

二種類號碼

種類號碼	名義	餘額
活期存款	九仁義興	三、〇〇三、四六
結止同日 四、一一一		
空白支票 自五四五九八八至五四六〇〇〇 計一三張		

三岔河仁義興啓

西安問題將告解決
楊虎城決下野
陝西赤軍將向晉工作

【天津四日電】據南京情報、謂西安問題之解決、尚未結束、而何柱國系之米春霖謝珂兩氏赴潼關、與顧祝同間、關於西安軍之解決策、折衝以後、謝珂於三十日乘飛行機赴奉化、向蔣介石報告折衝結果、西安事件、雖可視爲至和平解決者、但殘存之赤化軍隊處理問題、果如何辦理、爲堪注目、又楊虎城下野、部下軍隊、歸馮欽哉統率、大体似決定、一方曾在綏遠之中央軍、二月一日以來向山西省移動中、

【又電】此次舊東北軍青年將校之奪取西安暴動、秦科基於毛澤東等共產軍之表面的策動、甘肅陝西之赤化、經此愈爲鮮明、據華方要人觀察、今後共產軍、將赤化山西工作、已開始本格的工作、六、七月許、敢行入晉、較諸去年、爲更行猛烈的赤化工作、

川越定明日赴寧
探詢對日動嚮
俟政府訓令爲再開交涉

【上海五日電】因解決成都北海兩事件、終了去年日華交涉之川越大使、臘月回滬以來、在滬上靜觀圍繞西安事變之中國政界動向、現決定七日午前八時、經滬寧鐵路、離滬赴南京、

該大使赴南京後、當即不再開日華交涉、除注視未解決之西安問題推移外、探詢國民政府之對日空氣、更在現地聽取自十五日開幕之三中全會經過、與觀國民政府之安定同時、俟接到林新內閣對華政策之訓令、似再開日華交涉、（圖爲川越駐華日大使）

日德少年交驩
延期來年一月

【東京四日電】去年十一月由德向日少年團日本聯盟致函邀請德國內見學、結果日本聯盟派本年八月出席第五次少年國際大會之代表七名赴德國、現節節籌備一切、然頃日外務省接德國公函、內開招待日本少年使節、延期來年一月、滯在六個月後、德國少年團訪日滯留六個月視察日本各地等語故聯盟再着手派遣團之編成與歡迎德代表之計畫及秩序云、

比新聞界回避
論評並行本部

【不魯捨爾三日電】比利時主要新聞、關於在莫斯科之並行本部公判、不加論說、就中關於日本之點、除左翼報紙外、不加批評、而多有自由主

等自身開行虐殺行爲、此事世界歷史上、屢見不鮮、若目擊此次蘇聯事件、雖極左之勞動者、亦不憧憬所謂『蘇聯邦之天國』云云、

寧市舉行國民
勞動服務工作

【南京四日電】京市府前舉國民勞動服務工作時、請馬市長領率全市民衆及首都勞動服務委員會、勸告一般市民勞動服務、馬市長又奉到蔣介石電謂不久即當返京、以安衆望、

馮治安出巡

【北平四日電】保定電話、馮治安昨離保定出巡、經高陽任邱、大城、河間、獻縣、交河、阜城、景縣、晚抵故城、經過各縣、召集各縣長及官吏垂問政情、在故城一二日、再赴南宮冀縣、

武漢左翼份子等
結成抗日除奸團

【上海五日電】華側官憲、對以漢口爲中心之長江一帶左翼份子、彈壓不論如何嚴峻、而共產分子之活動、愈呈活潑、該指導中樞、爲武漢、中華兩大學、法政專門學校、湖北高級中學校等、用抗日除奸團等名稱、對抗日戰線之結成、傾注全力、

國府命令

【南京四日電】國民政府今日命令、

一、河北省政府委員張允榮呈請辭職、張允榮准免本職此令

二、任命魏書香爲河北省政府委員、此令

三、任命丁文淵署理考試院考事、此令

四、任命嚴愼予爲實業部總務司司長、丁誠夫金保唐爲實業部秘書、此令、

拿蒂斯施政四年
希特勒之治績

距今四年前之一月三十日夜、柏林市民、興奮懽忭、莫可言喩、歲月荏苒、及今思之、恍如昨日、

蓋是日也、乃國家社會黨總帥希特勒、就任德意志宰相、始握政權之日、因之、國社黨黨歌『浩爾斯特、維塞爾』、雖在深更之柏林街頭、亦可聆其高遏入雲之音調、

×　×　×

溯自希氏秉政、迄至今日、適滿四載、希特勒總統、當茲記念日、其得意之情、可以想見、

夫希特勒總統、在過去四年間所行之政績、列國對其毀譽褒貶、固爲極有之事、而一九三四年六月卅日肅黨血祭事件、殘忍迫害猶太人等、雖多遭非難、但對於彼在過去四年間所舉之庶民一新、國民生活安定等事、無不極表敬意、

固然、國社黨之取天下也、非在一日、乃指導者希特勒以下多數黨員、在野守十四年苦節、捨身效命努力之結果耳、國民之贊同、日見增加、即內外情勢、亦援助拿蒂斯發展爲、夫以當時在德國議會僅占十二議席之小黨拿蒂斯、經一次總選舉後、竟一躍達百〇七名、居於第二黨、繼續總選舉三次、於二年半後、終成擁有二百八十八名之第一黨、

×　×　×

原來新國政局、在拿蒂斯執政之前、承大戰後之疲弊困難、搖動無常、內閣則半年一年、屢見更迭、缺乏安定、治績既無所見、國運又未知伊於胡底、國民咸大憂之、然而希特勒之秉有天下也、於茲已滿四載、始也、雖遭各種非難攻訐、但在今日、必不若是、稱頌希特勒總統之聲、已見於一般國民之間矣、

然而德國國民、何故昔日嫌惡拿蒂斯而今日稱道之耶？非壓制力也、實四年間相當成就有以致之、往年之社會主黨、徒有高喊理論之聲、然細查拿蒂斯則已表示實際之治績、茲介紹其主要者數項於次、

×　×　×

共第一爲確立中央政府之權力也、日本實難想像此種事由、蓋德國從前、大臣有六十五名、代議士二千一百四十八名、蓋以德國乃由大小十七邦所成之聯邦、邦各有憲法、有國會、而且有政府存在、其中如普魯士、佔德國全國之六成、乃爲大邦、故聯邦政府即與中央政府形成對立狀態、遂不得行强力政治焉、

此等中央集權之確立、雖以有名的俾斯麥克公之力量、所不能斷行者、然希特勒實現之、假使拿蒂斯施政完全失敗、然對此事實、希總統亦堪褒賞、

第二爲絕滅失業者、一九三二年、德失業者達六百五十萬人、於四年間減少至百萬人、希氏四年前高呼『我有絕滅失業之秘策』、當時爲世人所嘲笑、然遂實施之、比較羅斯福、不拘實行產業復興運動、尙擁有千萬人之失業者、希氏政策、可謂堂皇、

×　×　×

拿蒂斯治績第三、爲國防之確立、一方的廢棄凡爾塞條約之善惡、姑置不論、然接壤十國領土之德國、僅以十萬之陸軍、不能期國防之安全、自不待論、無一架軍用機、雖防組國蒼空、由無防備狀態、今日對外交問題、回復發言力、寔爲國防充實之結果、即勇敢斷絕條約鐵鎖、希特勒始行該事、亦非過言第四爲回復景氣之寄與、第五爲安定國民生活

×　×　×

第六爲國民精神之振興、於社會民主主義治下之德人、氣力頗有所缺、即尙有我等是戰敗國民之觀念、然今日青年氣力旺盛、故國家前途、尤爲光明、由何處出如此氣力歟？此爲希特勒之力量、更可謂『貢獻勞動』運動、發揮效果、

×　×　×

希特勒治績第七、完全解消小黨分立、招來黨政治形態、然於希氏政權出現以前之小黨分立弊害、頗爲不尠、國運之停頓、亦歸其一半責任、拯救如此弊害、爲希特勒之力量、及其功績、我等決不必褒賞拿蒂斯、然今日樹立一致團結之鞏固『第三帝國』之根本、其在此乎、

蘇聯官憲不法壓迫
旅海參崴之日僑
日外省將經重光致嚴抗

【東京五日電】最近蘇聯官憲、對旅客居海參崴之日僑、加以壓迫、漸次擬減少、據杉下總領事致外務省之情報、蘇聯官憲、又對商船組採用不法措置、使營業陷於不可能、即北日本汽船及朝鮮運輸船之海參崴代理店之商船組海參崴支店、曾向蘇聯側提出本年度營業許可、蘇聯側命令專用碼頭並辦事處移遷九號碼頭、然至一月廿六日、海參崴工務局長、除禁止使用九號碼頭外、強要移讓辦事所、事實上禁止使用辦事處及碼頭、然斯特莫尼亞哥夫次長及喀滋羅夫斯基遠東部長、不拘曩時屢次言明、決不採用使商船組營業感覺困難及妨害日本定期航路等措置、而爲之保證、乃駐海參崴官憲、違反如此言明、敢行不法行爲、日外務省當局、頗爲憤慨、故外務當局、經駐蘇大使重光及杉下駐海參崴總領事、決定向蘇聯當局提出嚴重抗議、

國聯定於五月四日
開世界砂糖會議

【日內瓦四日電】國聯決於五月四日開世界砂糖會議四日已向關係廿三國政府發出請柬、此會議之目的、乃爲協議原產國之砂糖生產限制及出口統制問題、

現代寶島奇談

英海賊王基德曾埋藏
許多金銀寶物
地址沖繩群島中一孤島

【東京五日電】誰都不知道存在的海上無名小島、到最近纔判明那裏埋藏有幾十億的金銀寶貝、而對於這不景氣中的人們、竟與以一大衝動、聽說、這些寶物、係十七世紀海賊王基亞布典、基德的遺物、這寶島？的所在地、是屬於日本領土內沖繩諸島中的一個小小的孤島、當然在地圖上也並沒有它的存在、簡直地彷彿一粒小米一般的珊瑚島、這是最近由美國忽然來信、因此人人都覺得是像小說中的寶島一般、現在都拿一種好奇心、靜觀將來怎樣推移、本月四日、日本外務省接到表面上寫着日本東京日本領事館」的一無名信郵戳是美國康涅狄格特州沙烏幸特局一九三六年十二月二十八日、但日本中央郵政局、因爲收信人並沒寫明、局員考慮以後、纔送達外務省、結果纔發生這樣新聞、這

這很奇怪的信件內、附有一小地圖、信內的文字、是鉛字体的英文、據這很奇怪的信裏說、這二十世紀的新實島、是一火山島、島的中央有火山、東邊是珊瑚礁、西南有谷、這個溪谷、就是這回成爲問題的埋藏場所、但這個附近一帶、因爲充滿着火山瓦斯、所以踏入這溪谷、所有動物、就會完全窒死、但人還可以生存、這孤島距最近的大島、有相當距離、海上無風浪靜的時候、只由一方纔能夠接近、和這寶島形狀大同小異的孤島、在附近有一千上下、但用飛機、也許可以發見、

海賊基德、是在英國要算是最著名的海賊、他當初就任海賊討伐隊長、在一六九五年許、曾出差至東支那海方面、所以這樣傳說、也並不是完全沒有根據的、這無名信的主人公、是美國探偵中知識最卓越的一位密偵、聽說他在世界各地、都有情報網、

這次的事件、眞彷彿一個夢似的、所以外務省當然認爲有些可疑、但是這夢果然事實與否、這是現在誰都不能斷言的、何況還沒調查過呢？若是這事果然事實、並且發見這寶物時、這財寶中九成、是依照國際公法歸屬日本政府的、而其餘的一成、就歸發見者、但雖然是一成、也並不是容易所得的款項、所以現在已惹起異常的衝動、

西革軍開始攻擊
政府軍根據馬拉牙
政革兩軍將展開鏖戰

【直布羅陀四日電】西班牙革命軍、企圖地中海攻略政府軍之根據地馬拉牙、數日以來節節準備、期四日午前七時、在里亞諸將軍總指揮下、陸海空三軍、互相策應、開始總攻擊、即陸上部隊、由馬拉牙西方五十基羅之馬貝剌進發、佔據芬喜羅拉、杜里莫里諸斯等要地、望馬拉牙於指顧之間、一面總指揮官里亞諸將軍、乘坐巡洋艦略那里亞斯號以下革命軍艦隊、亦相呼應、四日午前五時十五分、一齊拔錨於敖幾西拉斯港、開駛根據地馬貝剌、且在對岸修達港停泊之革命軍軍艦數隻、亦駛至馬貝剌馬拉牙一帶、戰雲瀰漫、

東南歐洲將發生變故歟
意開始積極工作
米蘭會談推移頗堪注目

【米蘭四日電】阿拉斯、齊亞諾意土兩外相之會見結果、定互相協調協力、於是衆料意大利政府、以聯結羅馬、雅典、昂哥拉之三角形爲基礎、復活事實上歸於空文之一九二八年五月之修好條約、於維持東地中海現狀之名稱之下、決意大利政府遂行該政策、有在東南歐洲開始新外交戰線、成爲與巴爾幹諸國接近之必要、結局與貝爾克蘭接近、自不待言、由是觀之、東南歐洲之國際政局、將必招來何等變故、不難預想、

然意大利外相齊亞諾伯、爲確保米蘭會談之成果計、衆料將來訪問昂哥拉、於意大利背後有德意志政府、亦爲顯然事實、土耳其政府、一面與意大利接進、一面如何處理與蘇聯之盟邦關係與否、爲決定今後國際政局之動向、此項推移頗堪注目、

賈畢已見康復

【東京四日電】刻於九州帝大醫學部附屬病院後藤外科診療之賈畢氏、邇來已見康復、決於六日退院云、

新任駐捷日公使
藤井啓之公談

【神戶四日電】新任駐捷克公使藤井啓之助、新任比利時日大使館一等書記官柳澤健氏家眷、及新任駐法大使館參事官內山岩太郎氏夫婦、四日午後三時、乘白山丸就赴任之途藤井公使談、

現下歐洲、以奧捷二國爲中心、政局頗爲微妙、我靜觀對捷克之蘇聯及德國動向、漸次決定方針、現今無日側開始積極的政策之必要云云

日智通商親善
決遣使節訪日

【東京四日電】關於邀請智利商業使節一事、已經日本外務省、於日本商工會議所與智利政府間、進行交涉中、近來此項交涉、俄然具体化、今次已由日商發出正式邀請書、更據最近智利政府、一月二十八日、以公文任命左列七氏爲訪日商業使節、一行於二月二十六日、自智利啟程、經美國、豫定四月中旬、可以抵日、『聞一行之使命、爲促進日本智利兩國親善、更進而視察日本產業狀態、以調整兩國貿易、且期增進通商、茲誌使節團之姓名於左、

團長　上院議員　巴爾狄斯氏

上院議員　耶爾南、安基達氏

馬基希米亞諾、巴爾狄斯氏

外交部商務次官　狄希台留、歐馬達氏

財務次長　基利埃茅、寇特烏拉那氏

工務協會會長　烏巴蒂爾、智士氏

財政部主稅局長　梅達爾德、高伊蒂亞氏

書籍販賣組合書記長　郝賓、巴爾瑪氏

美海員罷工
完全解決

【舊金山四日電】太平洋岸海員罷工合同委員會、四日午後審議解決罷工案、結果、以多數可決、四日午後二時四十五分、中止罷工、故委員會對四萬之罷工團、發出指令、期五日午前八時復業、結果、亙九十八日罷工、竟而解決、

因伍堂之致辭
鐵省芟除不安

【東京四日電】鐵相兼攝問題、豫料鐵道省改組及現業員方面要望專任長官之呼聲相聯合、自現內閣成立以來、省內曾掩起動搖之勢、而四日上午喜安次官訪問前田鐵相、協議結果、於同日下午新舊兩鐵相事務交代之前、先由前田前鐵相對伍堂新鐵相要望關於專任鐵相問題、希以特別愼重態度臨之、伍堂鐵相亦爲一掃省內不安起見、對於高等官、一同在就任致辭時、明白表示、『非以行政機構改革爲前提、街傳適當人物、即設專任鐵相、現在雖然說是在兼任中、但必盡力增進從業員之福利』、積極的努力一掃誤解、故省主腦部側、由此對於鐵相兼任問題、亦告解消、展開愁眉、

設置政務官
頗呈有力

【東京四日電】政府於四日閣議、續行政務官問題之協議一部閣僚主張、各省須設政務官一人、與議會聯絡、又爲確然區別立法部與行政部計、使政務官脫離黨籍、亦爲將來之便宜、然軍部大臣、乃持沈默不表示何等意思、未見決定、然閣內空氣、對設置政務官問題、似占勢力云、

大藏省開省議
協議財政改革

【東京五日電】大藏省於四日午後在藏相官邸開主稅局關係省議、關於前內閣主案之財政改革案、協議結果、認照原案實行爲不適當、故於議會停會中、趕緊作成修正案、決定提出議會、各其修正根本方針、除緩和國民負担之加重外、對增稅額議求不招來減稅之方法、即

一、無視馬場前藏相之改革原案、以現行稅法爲基礎、實行提高稅率、同時附加新稅案、

二、以既存改革案爲骨子、對不妥部份、加以修正、或行廢止、

結果似採用第一案、此外對海外輸出統制稅、設置說依然有力、關於其他改正地方稅、預定加以再檢討、

政友會側決定
對議會之方針

【東京四日電】政友會關於出席林新內閣所開之議會、宜置重點於何處一節、首腦部間、愼重協議、大體意見、必須俟新內閣揭揚何等政策以後、始可決定黨之政策、而對國務大臣、施政方針演說的質問陣、大體已定如次、

一、一般國政（牧野良三氏）

二、外交（植原悅次郎氏）

三、財政經濟（太田正孝氏）

四、產業政策（松村光三氏）

五、國防（宮脇長吉氏）

六、司法問題、（[illegible]）

惟對於一般國政之質問、前在再開議會伊始、業經濱田國松氏質問、故今次改變不以特殊人物臨之、一部建議、僅使担任質問外交問題之植原氏、對於新內閣組閣方針及經綸並所信等、概行質問而已、但一部人士、又力主强硬論調、認爲新內閣在組閣當初、政黨員便已拒絕入閣、是對於非立憲的內閣、爲擁護政黨政治起見、有始終開張堂堂陣容之必要、故必特別使若宮貞夫氏或安藤正純氏、立於第一陣云云、大抵豫定在最近院內外總務會開會時、可告決定、但政府在議會前、將與各派代表、開懇談會、關於豫算修正、請求諒解、黨方對此、於尊重議會審議權之前提下、拒絕意向、頗爲有力、

山崎遞相聽取
航空、海運國策

【東京五日電】山崎兼任遞相、四日午後、招見富安次官以下關係局長、關於航空國策海運國策、及通信特別會計關係法律案、並預算案、聽取說明、尤其電力國營關係者、鑑於重大性、兩三次由事務當局聽取說明、然該案照原案採用或加修正提出議會、爲新內閣之試金石、頗堪注目、

對新國防充備計劃
陸軍抱持根本方針

【東京五日電】陸軍當局、基於新國防充備計劃、以正式的軍備充實爲基礎、關于將來陸軍應採取根本方針、有如次之意向、決努力於其實現、而以完成此强力之政府爲必要者同無待言　林內閣首先要望此根本方針、作成基礎、其所企圖者、爲對作成新國防充備計劃之基礎、國內產業之發展、置爲重大性、更欲使滿洲國之產業開發與新國防充備計劃、結成不可分離之關係者也、即與新國防充備計劃並行、對國內產業振興、置其重點、尤努力於軍需工業之飛躍的發展、與國防計劃有密接關聯之航空電力燃料製鐵諸問題之解決、然因爲此、或創設如貿易之國家機關、或設立半官半民之大貿易會社、以圖日本商品之海外進出、故日本國之政治經濟動向、亦基於此根本方針、行一大轉向、如對華外交方針、亦以東洋民族的協和爲基調、强化日華間之經濟提携、又新國防充備計劃完成、對於北方國防不安被解消之日、則緩和從來之北方政策、即向南方政策注力、

政府苦心與政黨
保持圓滿的協調
政黨亦期待政局之安定

【東京五日電】衆議院破從前慣例、一齊拒絕政府請求休會、表現政黨對政府感情之一端、頗堪注目、

一部人士憂慮停會終了後之議會、政府與政黨惹起軋轢、然林內閣、等圓滿通過議會起見、明示政府側之修正方針、再爲減少與政黨側之摩擦起見、擬撤回許多法案、且欲與政黨圓滿協調、政黨側對之有强硬反對新內閣拒絕政黨人員之輿論、然大勢期待政界之安定、故政府不限於挑戰、兩者似無惹起激突之虞、對林內閣不抱好意的感情、且不存在與政黨圖謀意思疏通之機關、故一般預想以議會審議爲中心、招來意見互異、政府憂慮陷於窮境、

由林內閣立場
加以相當修正

【東京四日電】政府暫時撤回廣田內閣提出議會之明年度豫算案、俟加再檢討、於停會終了後、決定提出議會、故結城藏相、於四日閣議、關於處理該問題、交換意見、結果對前內閣編成之豫算案、由林內閣獨自立場、加以相當修正、然於短時日內、不能以文書表明修正諸點、故在首相及藏相之施政方針演說中、明示修正方針、闡明他日實行豫算之編成、實現修正之旨、預算案內定照原案再提出

光陸
CAPITOL THEATRE
城內中街電話四三六三三

明星影片公司最新有聲巨片

清明時節

新築影院 日內開演 注意演期

佳片當前 幸勿錯過

主演 黎明暉 趙丹 舒繡文

名劇家 歐陽予倩 演

樓下前排	二角
樓下後排	三角
樓上邊座	三角
樓上散座	四角
樓下上廂座	五角
學生證書	角半
軍警制服	半價
幼童十歲下	半價

每日下午二時起十一時止 循環開演隨時入座

佈局離奇—劇情哀艷
故事悱惻—屬意纏綿
一方為着奪產—使盡毒計
一方為看遺產—母子分離
悲悲！哀哀！痛痛！苦苦！

姚莘農 編劇

新片預告
永遠的微笑
胡蝶 龔稼農 舒繡文 主演
明星影片公司最新出品

勒吐精代乳粉

小孩發育每週進步

母乳不足或因他故須用人工哺養小孩著名醫生皆介紹勒吐精代乳粉蓋此粉用新鮮純潔脂肪充足之牛乳另外加乳酪與天然乳糖用科學方法製成故一經用適量開水冲調完全與母乳相同

樣品券
奉上郵票兩角請寄勒吐精代乳粉樣品一罐及育嬰指南一冊此致
奉天商埠地五緯路九號 英瑞煉乳公司
姓名
住址

蛋白質滋補劑

保利他民

保利他民、乃以動物性蛋白質為原料、由複雜之製造工程、經過完全之人工消化而成、換言之、即動物性蛋白質之精華、而無需消化之補劑、在學術上所謂磷基酸者是也。其主要之有効作用、據醫學博士四百五十餘名及其他多數著名醫家實驗之結果、大抵如下。

(一)改良血色 (二)肥體豊肌 (三)促進食慾 (四)增加體重 (五)輔助發育 (六)恢復體力

保利他民因有前記諸種作用、故對於

食慾不振久病體弱精力虧乏

胃腸不健 病後衰弱之人 先天不足 面色萎黃 常患感冒之兒童 產前 產後 病弱之婦人等 最有合理良効

一般胃腸健全之人、藉其天然之完全消化作用、因得利用普通食品、以維持體力、然如食慾不振・久病體弱・精力虧乏・胃腸不健・病後衰弱之人、或先天不足・面色萎黃・常患感冒之兒童及產前產後・病弱之婦人等、其所需於營養分者、本比常人為急、而無如病者之消化機能、勢必同時減退、縱令攝取滋養食品、卒徒虛耗金錢、決無裨於實際。當斯時也、倘能進以保利他民、則因其無需消化、而即能發揮諸種生理有効作用、事半功倍、為計至得、患有上述諸症者、其利用之。

服法 一日三次、每次五至一〇瓦。(詳細仿單 函索即寄)
大瓶 五〇〇瓦
中瓶 二五〇瓦
小瓶 一五〇瓦

各大藥房均有經售

武田長兵衛商店股份有限公司
總行 日本大阪市東區道修町
支店 奉天春日町十三番地

36—796(O)

收買黃汽車
不足欵額四八万餘
擬起債抵補
市諮議會昨討論

第三次奉天市諮議會、已於五日午前十時起、在市公署樓上會議室舉行、於議長致開會辭後、即將提出、諮問案一件及報告案兩件、實施協議可決後、旋關於接收黃汽車問題、經奉天市公署與關係方面協力結果、業經圓滿進行、此次之收買費、總計約需國幣二百五十萬元、除由市公署出資七十萬元、及大連交通會社出資百十三萬元、並貸結車庫地皮等項以外、尚出資十二萬元、因此双方所出之資金、仍缺少四十八萬五千餘元之譜、現市當局、因鑒於接收之日期已迫、爲籌措此項不足之金額、擬以市有財產、從事起債、目下關於該案、提出市諮議會、審核結果、已得可決通過、午后關於改正汽車稅自行車稅之件、改正房捐稅之件等報告、至三時五十分閉會云、

對靖安軍赤澤隊
軍相發褒賞
並布告授與五千金犒勞

【新京專電】靖安軍赤澤○○隊○○○名、前十二月三十一日、於臨江縣第三區內、接友軍戰況不利之情報、於元旦拂曉、開始行動、五日午後、於高力河子附近、發見匪首曹國安之主力部隊、對此與以徹底的打擊、致使匪賊潰滅、其後一月三十日、赤澤部隊、於高力河子東南方二五公里之地點、發見紅匪之山寨、出以急襲、斬匪首曹國安之首、出動以來、實經一個月之苦鬪、遂將匪團全滅、於此戰鬪、我方死傷者二十餘名、凍傷者百餘名、但士氣壯盛、能耐困苦、軍政部大臣、褒賞此功、爲犒勞部隊長以下全將士之勞苦、布告授與國幣五千圓云、（圖即赤澤隊長）

撫順大苗圃
四月間設置

實業當局前、擬在撫順縣設大苗圃、曾見報端、茲聞該項苗圃、五年計畫、收買附近土地一萬平方米、購買大批花草樹木萬餘枚、一俟齊備、約於本年四月間即可着手設備云、

西站彌生町路上兇殺案
因當局拼命搜索
下手人在京落網
王延中、昨夕押送奉天

是否怨恨、是否情痴、舊年關愈迫近之四日拂曉、忽然在市內彌生町八番地丸中旅館前路上發生兇殺案、使世人震駭、已誌昨報、奉天警察署、即派全署員不眠不休、四出拼命續行搜查二日間、結果、震駭世上之該事件、至此大略解決、茲將其經過誌之如次、

奉天警察署鑑於被害者所帶之金品中、除賴以外、並未紛失、由是觀之、怨恨說殊爲確實、果然、則解決事件之關鍵、似在被害者之行踪、搜查本部乃督飭所屬、並與全滿各地警署連絡、極力探索結果、始判明對於被害者負有九千餘圓債務之馬某、及前郭旗居住之王延中（四二歲）喬白仙三名、由新京同車抵奉之事實、於是以王喬兩名指名爲有力犯人、即向全滿各警察署通告、同時特派阪本刑事及施巡捕赴大連方面搜查、派津田刑事及許巡捕赴前郭旗、前記王延中、與馬、喬一次脫出嚴重警戒網抵大連、再將返回前郭旗、抵新京、五日上午十一時三十分、忽然出現於日出町東亞靴店時、被警戒中之新京警察署員逮捕、尋問結果自白犯行不諱、依王之陳述不日將逮捕主犯馬及喬云、

之關係、尚未明白、大略據觀殺害動機、爲貸借關係、並藐視郝之鹽業公會會長地位、被害者以如何理由、與前記之加害者三名、三日晚由新京抵奉、四日上午三時之拂曉、在彌生町被射殺等之點、尚有疑問、據王之陳述、犯行使用之手槍、投擲現場東方之堆雪中、即將附近堆雪去除搜查、但究不能發見、王之陳述、未免可疑、俟王押送奉天、及主犯馬某逮捕、此事件將完全明白云、

主犯馬某在逃
喬某似亦有關係

彌生町殺人事件之全貌、因鹽業馬某、與被殺害之鹽業公會會長郝冰安之關係、及直接犯人之喬與王延中被逮捕、漸次明白、指爲主犯之瓦房店造用手槍殺害郝會長之王及喬等

附屬地霞町
發生强盜案

五日午前十一時半許、奉天霞町十一番地郵便局官舍浦川喜太郎處、有身穿滿鐵外套、眼帶眼鏡之類似日本人强盜一名、佯稱勸誘員、闖入屋內、旋即持出短刀、向該氏妻女脅迫、令『拿出三百元錢』、但只由箱中搶去七角錢、遂即逃逸云、

瀋陽警察廳
增班警戒

瀋陽警察廳、於舊歷年關之際、爲使市民平安渡歲、曾實行年末年始之警戒、詳情已誌本報、該廳更求無事計、由二月七日起、至九日止、三日間派遣管下警務保安衛生三科官警、實施舊年應援、分成六班每夜出動、巡察各要衝之警崗、保市民之安全、並嚴防不良份子之蠢動、市內商民、因之可高枕無憂矣、

省署劉民廳長等
蒙中央頒給勳章

奉天省公署民政廳長劉負初以下、及中日人事股長等、共計十餘人、因對於建國有功、蒙中央賜予勳章、該項勳章、已於日前由中央頒到、該署即於昨五日午前十一時許、由受勳之各員、在大禮堂內、侍立之下、當由葆省長代爲授與、直至當日午前十二時許、方始終了、各員於奉到勳章後、均不勝感激云、

奉市域擴大事項
市縣會商中

奉天市域之擴大問題、中央業經正式認可、擬定三月一日起、着手接收、同時對於新劃入之境內、亦開始都市計劃、以期建設、已誌本報、茲與該項事務關係之奉天市公署及瀋陽縣公署、鑒於爲期已迫、爲對接收期間之事務、事先從事詳細討論起見、特於昨五日、在市公署舉行協議會、由市縣双方派員、對於境界問題、及界內行政事務之移讓、以及警察權等項、實行研究云、

朝鮮崔參議
來奉酬酢

朝鮮總督府中樞院崔參議、於四日午後四時三十五分許、經由新京來奉、五日親向滿日關係方面訪問後、即於當日午後零時許、臨日本總領事館之招待宴、當日葆省長以下、關係方面、均皆出席參與、該參議預定今六日、經由安奉列車歸返朝鮮云、

全勝北龍匪
完全被殲滅

【關部部隊發表】岩永部隊之物路隊、在興京縣六區及七區附近掃蕩中、三日午前十一時三十分許、於七區趙家堡子地方、發現匪賊全勝及北龍等合流匪約百餘名、交戰三時許、當將匪首全勝以下十五名、完全擊斃、其餘各匪、即向南方潰退云、

又牛島部隊之鹿島隊、三日午前十時許、在寬甸縣第五區下漢南坡附近、與萬利殘党約計五十餘名遭遇、即時交戰、卒將該匪擊退云、

買了個嬌妻過活
誰想係當年髮妻
奇緣　分離多年之夫婦邂逅記

『有緣千里來相會、無緣對面不相逢』、誠如斯言、陳實升和髮妻離別十五載、又重圓好夢、眞是一段佳話、茲誌其經過、以供讀者、

陳實升、年四十七歲、原籍是河南省鄭縣人、現住奉天市工業區三馬路吉慶里、門牌八十六號、以負販爲生、於民國六年、娶北平天橋王姓女爲室、是年王氏二十七歲、自結婚以後、因爲家中經濟困窘、不能維持生計、陳某於民國十年一月六日、得家庭中同意、竟而外出謀生、及行至北平石家莊處、適逢第一次直奉戰爭、被軍捕去、充當輸送隊、六月間至北鎮縣、被編爲砲兵隊第七十六團三營九連兵士、充差一年餘退職、仍是毫無所得、陳某無顏返里、乃流入奉天市內、以作小販爲生、因之乃與家中音訊斷絕、其妻王氏、自夫走後、渺無音信、生死不知、克勤克儉、過活十餘年、然不能維持家計、彼時有王某者、囊中有錢、遂與之姘度、於康德元年五月三日、王某攜王氏由北平來奉謀生、住在工業區靜華里、光陰荏苒、又過了三年、王某因無一技之能、資財用盡、不能維持生活、乃煩人介紹、將王氏出讓、於康德三年十二月底、找着主兒、即是相別十五載的丈夫陳實升、於本年二月三日、陳與王氏實行同居、一双舊夫婦、因相別已久、彼此均不認識、於本月四日午後五時許、陳某工畢洗脚之際、王氏發見了陳某之左足是是牛個足指、心中稍有可疑、是夜安眠之時、王氏又發見陳某右腰有紅痣一塊、王氏憶起十五年前的丈夫、亦有此兩個痕跡、乃以言語詢問、始知是原丈夫、於是夫婦抱頭痛哭、傾訴相別後之苦情、逾時方止、陳某手中、現尚有少許積蓄、夫婦兩口、可以度歲、嗣後該夫婦衣食無虞、而能重圓好夢、誠一段佳話焉、

全國廳長會議
第一日情形

【新京專電】全國廳長會議第一日之五日、自午前十時、在本部會議室舉行、於呂民政大臣以下、本部各司科長、各警務廳長、總務廳外、關係各部代表者、並來賓關東軍、大使館、關東局、朝鮮總督府代表者出席、先有民政大臣訓示、板垣參謀長致詞、星野總務廳長訓示、一旦休憩、午後由本部各司指示、入於會議、

法院旁聽錄
藏嬌不顧髮妻
兩造互控不決

張儒忱、瀋陽縣人、年三十五歲、民國十一年、媒娶李氏爲妻、結婚今已十六載、早年間夫婦感情甚美、情因康德元年九月十三日、張儒忱納妾藏嬌、置髮妻于不顧、因釀素作用、李氏一怒返回娘家、張儒忱狀訴奉天地方法院、請求離婚、而張李氏亦狀訴該院、請求同居照准、離婚之訴駁斥、張儒忱不服、上訴奉天高等法院、經審判長王宙服、于本月四日開庭審理（張儒忱未到案）查張李氏面黃肌瘦、烟癮太深、茲將筆錄記下、

問（張李氏）多大歲數、
答、三十二歲、
問、那縣人氏、
答、瀋陽縣人、
問、住什麼地方、
答、住太清宮後、正沿胡同四號、
問、張儒忱、是你什麼人、
答、是我男人、
問、你多大歲數過門哪、
答、十七歲、
問、今年幾年啦、
答、十六年啦、
問、你男人在奉天地方法院、請求離婚駁斥、上訴到院、理由是說你舉止乖張、不服管東、那都去呀、
答、他娶小女人、不管我吃不管穿、才上娘家去、他與我離婚、我犯那一條、在家受限制呀、
問、你在奉天地方法院、請求同居來嗎、
答、是、
問、你現在什麼地方住呢、
答、在我娘家住呢、
問、你男人幾時娶的小女人、
答、康德元年九月十三日、
問、你請同居判同居、你因什麼不同居呢、
答、我有飢荒、不還人家、不能回家呀、
問、因你不同居、張儒忱才上訴離婚、夫婦本有同居義務呀、
答、我回家他們就有氣、還不給錢哪、
問、因不給錢、才不同居
答、給錢是有契約的、他不履行啊、
問、你不同居、有什麼理由呢、
答、他們吃喝玩樂、我回去、他們一看就有氣呀、
問、張儒忱傳兩次未到、你是請求判、是請求再傳呢、
答、請求法官判吧、
問、不請求再傳啦、
答、是、
問、張儒忱、因什麼不到案呢、
答、我不知道、
審判長宣諭、本案今天辯論終結、候判、畫押下去吧、
（閉庭）

自衛團與警官協力
逮捕共匪二巨頭

【新京專訊】因警官與自衛團之協力活動、逮捕共產黨之巨頭二名、一掃其巢窟、即伊通縣營城子警察署、自從前因得於縣下潛入盤石共產黨之首腦者、向農民間、宣傳反滿抗日思想中之情報、並因時爲舊年末警戒、故陳營城子署長、對管下各分駐所及自衛團、命其警戒中、而一月二十三日、徐子樂木溝分駐所長、指揮自衛團、行部落之一齊檢舉結果、逮捕暴動可疑之二名、嚴重調查、判明陳文彬、宋明權、爲盤石共產黨之巨頭、二月三日已押送新京憲兵隊、

食肉營業規則
省署公佈定三一起實施
（續）

第十九條　營業接免或繼承繼續營業時、須在五日以內、呈請警察署長許可、但如係接免則應有出免者之連署、

第二十條　警察署長對營業者有左開各欵情形之一者、得停止其營業或取消其許可、

一、違反本規則或基於本規則之處分時、

二、受禁治產之宣告或被法定代理人及其夫之取消承認者、

三、營業者所在不明時、

四、無正當理由許可日起、經過六個月仍未開業、或繼續停業、在兩個月以上者、

五、認爲在衛生上有危險之虞時、

第二十一條　警察署長除本規則所規定者外、得令行取締上之必要事項、

第二十二條　違反本規則或基於本規則之處分者、處以三十日以內之拘留、或三十圓以下之科料、

第二十三條　營業者之家主家族同居者、傭人或其他之從業者、關於營業上違反本規則、或基於本規則之處分時、由營業者負責、

營業者如係未成年者、或禁治產者、或法人時、本規則之罰則、應適用該法定代理人或代表人、但營業上與成年者有同一能力之未成年者不在此限、

第二十四條　本規則所稱之警察署長、係指營業所所在地所管轄之警察署與警察署長而言、

附　則

第二十五條　本規則自康德四年三月一日起施行、

第二十六條　本規則施行時、對於現在持有營業許可證繼續營業者、認爲與依本規則所受之許可同樣有效、營業所構造設備、不適合本規則者、自本規則施行日時六個月以內、施行修改、須呈請警察署長檢查、

第二十七條　本規則施行時、對於持有官廳許可現營攤床或行商者、至康德四年十二月三十一日止、認爲與本規則所受之許可同樣有效、

第二十八條　縣長認爲因地方狀況、及其他特殊情由、不能完全施行本規則時、得不施行其一部份、（完）

總局爲備世運會
設置對策委員會
極力介紹我國情形

鐵道總局、爲備一九四〇年東京歐林比克大會、以三年計畫、充實滿洲觀光設施、並爲講經過滿洲之歐美旅客輸送萬全計、創設歐林比克對策委員會、由宇佐美理事爲委員長、佐原營業局長以下旅客、旅館、觀光運輸等代表總動員之下、決積極着手準備、即總局認爲東京歐林比克大會時、世界各國觀光客至少不下一萬名其中二成、即二千人上下、必經西比利亞、滿洲、而赴日本、更於大會終了後、爲觀光朝鮮、滿洲華北者、其中必有一成、認爲共計三千名上下、於是對於此種觀光客、爲介紹我國發展之實情、同時對世界宣傳滿洲國之風景起見、歐林比克對策委員會內、設觀光旅館、輸送等各分科、關於

一、滿洲里—釜山乃至大連間、運轉直通歐林比克火車、
一、擴充大連、奉天、新京、哈爾濱等大和旅館、
一、充實承德、吉林等觀光地施設、
一、擴大充實滿洲觀光路、
一、除國際觀光局外、尚有各關係機關亦擴大之、

此等事項、積極準備、又以各國新聞、雜誌傳單、畫片等將開始世界的大宣傳云、

全省中學教育
改善就緒
坪川學務科長返奉談

四日出席於新京開會之全滿學務科長會議之坪川奉天省學務科長、今（四）日已由京返奉擴談、

此次會議、主要爲協商伴同設定省地方費之中等學校經營方針事宜、奉天省內中等學校從前省立者十七校縣立者六十校、合計七十七校、而今已全部改爲省立、所需之省立費與設備費、約需百六十萬圓、因縣立中等學校之歸省接辦、迄今會依縣辦理、其經營方針極其差異者、現全被統一、成全省平均之敎育、又敎員之人的要素、亦極被向上、想眞爲完善、文敎部之敎育令、諒到五月間能發布、而此敎育令、不問學校之種別、以一貫建國精神之徹底普及、勤勞精神之涵養、爲二大眼目、故極力避免如造出遊民之學校方針、依該敎育令發布、國內之敎育、諒可非常完備充實云云、

普及新制度量衡
省令各縣市調查
限三月底呈報權度局

奉天省公署實業廳、爲明瞭省內商民使用新制度量衡數、及商民澈底了解共趣旨並普及起見、特規定調查辦法、通令各縣市公署遵照實行、限於本年三月十五日調查終了、三月末日呈報權度局、茲將調查辦法誌之於左、

△調查辦法

一、各縣市公署警察稅捐局商會保長及販賣者、先行打合、然後決定調查員分担區域、施行調查、

二、各縣市公署調查實施前、須對係員將度量衡事項說明之、

三、各縣市公署調查員委定後、須將其官職業氏名呈報權度局、

四、各縣市公署及販賣者、須將別紙所載之見本於適當場所揭揚之、（新制度量衡之需要者、對其需用之品名、及使用方法、務須十分瞭解、）

五、調查員於其責任區域內、對於新制度量衡器使用者之各戶（露天商人在內）依照別紙調查表調查之、

六、調查員對新制度量衡器需要數、應依第四項之見本、將新器之種類價格、向用者說明、然後調查其需要之種類、（未徹底普及之地方尤應將新制度量衡關係事項詳細說明之、）

七、各縣市公署在施行調查前、須將本次調查之趣旨、以佈告或其他方法、向民衆說明要求諒解、

八、以上之調查、限康德四年三月十五日終了、三月末日呈報權度局、

城內小火警
損失十餘元

奉天市城內皮行派出所管內、武陵舘胡同、門牌一號、執商號萬象恆、係一顏料莊、執事人王滌廉、該商號後面有正瓦房三間、爲櫃夥之宿室、二月四日午後九時三十分、夫役在西頭第一間內燒炕、因烟筒串烟、致起火災、市內各消防隊聞警赶到、努力施救、予以撲滅、結果、燒燬紙棚被褥等物、損失約值國幣十餘元云、

瀋陽縣人口
六十五万餘

瀋陽縣管下各區村之人口、本年一月份、經警務局調查終了、計滿人六十五萬一千一百三十五口、日人一百四十三口、鮮人六千四百六十一口、共各區人口數目如下、

△一區四方台
一、滿人男三、一八二九口、女二、九一六六口、計六、〇九九五口、
一、日人男二口、女一口、計三口、
一、鮮人男九五口、女八二口、計一七七口、
△二區祝家屯
一、滿人三、三三四七口、女二、九八三〇口、計六、三一七七口、
△三區柳匠屯
一、滿人男四、〇五二五口、女三、六六〇三口、計七、七一二八口、
一、鮮人男八〇口、女六六口計一四六口、（未完）

產業視察團
着手募集中

【新京電】滿日實業協會、以四月五、六兩日、協會第五次會員總會、在名古屋開會、有志者、發起向國內開始募集中出席該總會之滿洲支部會員、除參與總會外、並可觀賞友邦之櫻花及各都市實業之情形、目下正在組織中云、

東邊復興辦事處長
呂氏一行出發

東邊復興工作委員會、爲便於實地着手工作起見、擬定在通化設置辦事處、以利進行、已誌本報、此次由中央及安奉兩省抽調之工作委員、於四日午前、在省公署舉行一度會議後、當於該日午後六時許、由該辦事處長呂宜文、在南市場鹿鳴春飯莊、邀集滿日關係人員、舉行招待宴、在奉一宿後、即於昨五日午前八時五十分、偕同該處參與田村仙定、蛸井元義、並竹內總務廳長等、由奉搭車出發、前往東邊、據聞辦事處長以下、設置庶務等共六班、以明整理該地之復興工作云、

法律問答

問　父死、其子有財產繼承權、但不知其父生前以不正當之消耗所負之債、其子亦有繼承償還義務否？如債權人舉出眞僞不明之證據時、又當如何？　瀋水愚然生

答　依據限定之繼承編第一一五四條之第一項而負償還之義務、眞僞不明之證據、可以不承認、

解答者辯護士藤原鐵太郎

關於法律問答事項須逕通四五藤原法律事務所

一去不歸

大西邊門外仰承里、住戶陳少卿、僱有廚役王某、素有嗜好、現欠附近小舖約廿餘元、因屆年關、向其僱家逼緊、陳某無錢應付、又恐被其主人知曉、遂于四日午前九時、藉上街購物爲名、竟一去不歸云、

偷兒被捕

大西邊門外大喇嘛附近、住戶有陳芳林、素有白面癖、每日行竊、以資生活、四日下午六時餘、潛入馬姓院內、正欲入屋行竊之際、被院中人瞥見、向其盤詰、言語支吾、即將捕獲、送往警所罰辦云、

青年何往

小西關義和棧胡同、住戶高秀峯之子同興、年十九歲素好遊逛、于三日晨外出、至四日晚、竟尚未歸來、家人除各地尋找外、一面報告警所、請求代爲查找云、

天氣豫報

六日　北東風　晴

五日溫度　最高　零下六度七　最低　零下一二度六

冠蓋往來

▲草場總局顧問、五日下午五時四十五分、乘亞細亞號快車、由京經奉赴連、
▲河本滿炭理事長、同日同車由京經奉赴連、
▲佐藤滿鐵理事、同日同車由奉赴連、

醫學專刊

對於可怕的沙眼 應有的各種常識

沙眼不但對個人不幸 即對社會也流毒甚巨

（李松林）

眼病中沙眼佔六十%

沙眼乃吾人眼皮內膜失了光滑之常態、而發生許多大小不平等紅絨様或鷄冠様的粗糙、其狀如沙粒、此乃一種可怕的傳染性眼病、其傳染之易、傳播之廣、病期之長、禍患之烈、誠非吾人意想所及也！不幸而染着沙眼、個人方面、輕則障礙視力、減低工作之能力、重而致失明、剝奪人生幸福殆盡、以之言害、誠害於死也、其影響社會國家、爲害曷可勝言哉！據一般病院統計、沙眼患者在眼科範圍內佔5%—60%之多、可知本症之可懼也、

★（病源）★ 沙眼之傳染之原因乃一種肉眼所不能見之微生物（沙眼小體）常存於沙眼患者之眼水及眼脂之中、往往使人疏於防範、故吾人日常生活、無論何時何地、皆有被傳染之危險、一與沙眼患者同用一面巾、面盆或用具、均易被傳染、有人以爲患砂眼是由於砂石入眼所致、實大錯誤焉、

★（病狀）★ 大概可分兩大類言之（甲）自覺症有慢性與急性之不同、慢性沙眼之初起、其狀多隱伏不顯、有些病者染病六七年之久、仍不自覺有何痛苦、治病勢漸進、則間有異物感、奇痒、流淚、眼脂多或輕微、尤以晨起爲甚、眼精疲勞視力漸受障礙、下午時或黃昏時、模糊尤甚、此時自覺症乃顯如有加雜病發生、則病者不快、更覺痛苦異常、急症沙眼極少、幾不一見其症狀與急性風火眼略同即紅腫疼痛、流淚、畏光眼脂多等症、經一二星期炎症消退後、則轉爲慢性沙眼症、

（乙）他覺症、此種症狀乃醫生檢查所見之症狀、患者多不能自知、但爲患醒一般人之注意起見、略爲擇述如下、

1、前期、正常無病之瞼皮內膜、乃呈光滑淡紅色之外觀、一染此病、先則潮紅、血管之行蹤不明、次而大小顆粒叢生、或密集如紅絨、或散佈如粗砂、全瞼肥厚紅腫漏濁、與尋常光滑淡紅色之外觀大不相同矣、

2後期、初前期之粗大不平等症狀、經日既久、往往結成不滑板硬的瘢痕、彷彿稍覺緩和、實即沙眼之病毒、並不因此而稍減、反隱入深層、使藥石難於奏效、偶一睡眠不足、閱讀過勞、或飲酒吸煙過度、則諸症復發、反覆難於根治、世人誤以爲週期性眼紅、此誠大謬、

★（加雜病）★ 沙眼加雜病者何？即既有沙眼之本症、而且加雜有枝節病之謂也、初患沙眼其症狀緩慢、不易發覺、繼而病勢漸進、乃加雜病、防礙視力、以致失明、實最可怕！加雜病之發生、多在復期沙眼、加雜病約有三種、

1、倒睫毛及眼皮內翻、上下眼皮之邊緣、各繞有一列短小的纖毛、名曰睫毛、正常眼者、其排列甚整齊、且伸向眼球外、患有沙眼之眼皮邊緣每因眼淚及揩拭等刺戟、以致睫毛排列之方向歪斜不正、或向內倒插、或向外亂生、又眼瞼內膜結疤以致肥厚、睫毛亦彎曲反向眼內、患者此時不但眼不易開大、且因睫毛倒插磨擦黑眼珠之關係、往往自覺刺眼、流淚、怕光、霧視、眼痛等症狀

2、黑眼珠起翳、平常黑眼珠乃呈亮黑色的外觀、但患有沙眼者、其黑眼珠往往起一層白翳、或曰白膜、甚至遮住瞳人、此乃因黑眼珠受粗厚的眼皮或倒插睫毛等長時間的摩擦致有微細血管由白眼珠的外方侵入黑眼珠所釀成、血管侵入之範圍小、視力尚無大妨礙、若四周均見侵入、黑眼珠全被遮蔽、則致失明、

★（預後）★ 預後者何？即病的結果之謂也、關於患沙眼之結果、絕無一定、如前即行治療、其結果多佳良、且得根治、即使沙眼已重、若患者能耐心治療、雖不能恢復原狀、至少亦可輕減其病狀及防止加雜病之發生、反之就醫無恒、不但無痊癒之希望、且加雜病叢生、時時有失明之危險焉、

★（治療）★ 關於沙眼之治療、實非易易、誠以病之治法雖多、尚無特效的療法可收全功者、多半是依其症狀而施以適宜之治療、故聰明之患者、應服從醫師之指導而忍耐持續治療、凡應施手術與有加雜病發生時、須親就眼科醫求治、慢性期者、多數可用眼藥自家治療、簡而易行、患者可自備一眼杯、用百分二的硼酸水常常洗眼、洗後眼藥用點眼、點眼藥亦有多種、須擇醫師所介紹者用之、

★（豫防）★ 諺云『川流不塞、港濫堪虞』西諺又云『一兩之預防勝於一磅之治療』、防病於未然實爲最聰明而安穩之方法、望讀者多多注意焉、預防之方法、除衛生當局勵行公共衛生之外、個人方面、亦須相當注意、

甲、個人方面應注意之事項、

1、杜絕沙眼病毒侵入眼之機會、

（子）、勿用他人之面巾盥具、一家之中、必須每人各備面巾一條、且不可同置一處、以免互相接觸、如遇客人探訪、則更須另備面巾、用後置於沸水中煮過、烈日曬乾、以備後用、

（丑）勿用手指拭目、因手指接觸病毒之機會甚多、能於無意中受染、

（寅）、勿用他人之手帕、此種習慣多見於學生、良以親暱過分忘形所致、據最近確實調查、學校患沙眼之人數、幾與工廠工人患沙眼數相同、可知學生對於沙眼之衛生大忽略矣、

2、注意眼之衛生、

（子）保守眼之清潔、不潔淨之手指、切不可觸眼、不潔之水、勿使滲入眼內、此外則離開揚塵、冒烟、氣流不暢之場所、

（丑）眼力不可過勞、例如閱讀或工作之時、光線要充足、然强烈之光線亦有礙、睡眠不足更宜避免、

3、自覺眼有異常時、如眼脂多、流淚、有異物感等、即須速就診於可靠之醫師、

4、預防沙眼患者、

（子）家中傭人有沙眼者不可用、尤其是褓母乳母、患有沙眼者亦不可僱用、

（丑）注意兒童之友伴、有眼病不宜使與共同玩、

（寅）自己有沙眼病者、要特別注意不可傳染他人、

（卯）禁用一切公共用具、如手巾被褥等、現在旅店等、注意消毒者實不多覯、故宜愼之、能不用爲安全、

乙、公共衛生應注意之事項、

1、對社會、特加注意此項衛生宣傳、使每人有預防沙眼的衛生常識、

2、對學校、從小學起則須特加注意此項衛生教育、使每學童能明白沙眼傳染之危險、

3、嚴加檢查、每人每年檢眼三次、若有此病、務使從速治痛至痊癒而後止、此誠爲杜滿防衛之良方、切不宜忽略者也、（完）

投自奉天滿洲醫大醫院城內分院

怎樣纔能夠預防家庭間意外危險

（大家必須注意、建設快樂家庭）（上）

（李松林）

★（家）★ 庭爲人生長息婚最久之地、故欲保全個人之安全、應注意家庭衛生、預防家庭中意外危險爲家庭安全最要者、有謂我國家庭還不如歐美之科學化家庭、想危險自然較少、殊不知不科學化和科學化的家庭各有其意外的危險發生、茲就新舊家庭狀況下混合研究其意外危險如左、

家庭中意外危險最多者爲『跌落』、美國一九二三年間、因跌落致命者有一萬三千人、約與汽車危險（家庭外意外危險）喪命者數相等、概多跌自梯子、椅子、廊間、平台上、樓梯上、屋頂上、樹上、及木竿上、其他自澡盆、氷雪路上、擦過油類或胰皂之地板上、或香蕉皮或其他果皮及污穢物上溜倒、或因傢俱、木料、污穢物品絆倒、或因喪失身體平衡而忽然摔倒、成致命傷者甚夥、

★（第）★ 二爲火傷及燙傷、多因焚房、燎衣、各種火焰、灼熱物體、沸水、熱的液體或酸類汽油（Casoline）火油（Kerosene）煤油（Petroleum）及燃燈汽體、發出受傷、

三爲窒死、一未經燃着之汽燈氣體、及一養化炭（煤氣）未得十分燃着之汽燈氣體及其他燃料、汽車廠中之殘餘汽體、皆能致人假死、甚致喪命、

因誤毒物爲藥品、受食物之毒質、或因受傷後之不留意成血液中毒而致命者爲數亦不少、

因工業器具、尖銳破碎片、釘、針尖、廚房內之器物或玩物、所致之擦傷或切傷、因各種電氣裝置之電擊、亦爲家庭意外危險之習見者、

腐朽的梯子、黑暗的階道、不穩的椅凳、鬆弱的箱櫃、當視若『刀山』、不可輕易攀登、油滑地板上之未固定的地氈及道路間之果皮、當目爲陷井的活板或機關、須格外注意、冰雪路上旅行、雖健步者亦當時存『如履薄氷』之心、澡盆洗澡之時、亦應認爲『如臨深淵』、蓋『忙中生錯』、不注意而跌倒、生死之界限每由此引定矣、故一切可攀登物體、皆應製造牢壯、致於梯子之構造、尤宜易上易下、放置穩固、

（一）切藥物、雖爲可內服者、至於一定分量時、皆呈有毒性、家庭間常備之藥物、概應明白標籤、鎖閉於櫃匣或抽屜內蓋小孩多好奇嚐試心、每認爲糖餅飴漿吞服之、大人亦或誤用過用之最過、因之致禍者不少、

『寸鐵爲凶』、誠者斯諺、故凡刀剪利器、皆應目爲凶器、宜放諸高遠處、爲兒童所不及、用時固宜謹愼、不用時則宜復置原所、絕不可令兒童習熟剪於桌上、或修剝果皮於手中、不惟重傷致人廢疾、既輕微損傷、亦足爲細菌侵入之孔道、成血液中毒、爲致死之因者有之、在統計上血液中毒纔發於劇烈創傷者反較少、蓋傷之重者足引起人之注意、就醫而得適當之調理、致傷之輕者多忽略之、生命喪失、即由『忽略』二字致之、故凡創傷、無論輕重、於未得適宜處置時、當塗以碘酒（Tincture of Iodine）繼以消毒繃帶、實家庭中常備要藥、收藏時亦當謹愼也、（未完）

讀者問病

雖配半度遠視鏡 近來眼珠又花打 還要打算配多點度數

敝人現年廿五歲、於康德二年二月間、因燈光不看書月餘、以致頭腦發重、後乃配半度遠視鏡一付、至今頭重覺輕一半、至近來看書、覺着花打、還打算配多點度數、又想現在不過廿幾歲人、及至老年、還可帶多少度數呢、此點最爲所關心、渴望海內眼科、諸大名醫賜一指示、則感恩不盡矣（奉天李自强）

望實際訪醫 勿畫餅求食

滿洲醫大、敦文高答

『眼精疲勞』之爲症、每當閱書歷久之際、則於鼻根部眼瞼部額部一帶或頭部全體、發生壓重感、甚至頭痛及其他種種不快感等、據君所狀、抑或貴恙是屬乎、按其原因、得區爲下記三種、

（一）神經性眼精疲勞—患有神經衰弱之人常訴此症狀、此時將神經衰弱治好、則此症自癒、

（二）肌性眼精疲勞眼球之周圍、繫以六條眼肌、集結於眼窠內、其狀宛若以指尖抓握鷄卵、鷄卵譬若眼球、各指擬如眼肌、各肌種種伸縮、以行眼球之運動、其在靜視時兩眼球之所以能保持共同樣正位者、即因各肌生來長短適宜之故也、茲若其中之某一肌、異乎正常之長度則其眼之位置不正而視時非歸爲正位不可、因而眼肌之中、必須有特別勞動者始得行其融像運動、本即特別勞動、再加時間一長、自然陷乎疲勞狀態、此時宜行手術、修理異常之眼肌、使眼球歸爲正位

（三）調節性眼精疲勞—普通有遠視之人看書時非分外用力調節、不得明視較近之文字故時間稍久、則眼精疲勞必現、尤以燈光不足時爲甚、斯時配以合度之遠視鏡、則症狀立解、宜乎君之遠視鏡半度之配、若於是即告痊癒、則君之眼科診療神乎其技矣、但惜未必能盡美盡善、故仍須到眼科專門處、再師國手、果若係調節性眼精疲勞、敢說吉人天相、定占勿藥、配鏡自痊耳、且君又有『花打』之訴、抑或其爲肌性者亦未可知、望實際訪醫、勿在紙上畫餅求食也乃幸、

◆ ◆ ◆

太陽燈 對人体極有益

（弗移）

因爲天然日光、不能隨人意來利用、尤其是多天、冬天的太陽光射出的紫外線極少、而人們所需要的正是紫外線、所以英人赫吉士（Hurtioon）君便打算造出一種光線能替代太陽光起首在蘇格蘭地方做了一次的試驗、果然他所造出的光線、兒童每天來按時享受、體重和身長、較比未享受此種光線的兒童、約有二倍的增加、赫氏所造的此種光線即所謂太陽燈、

所以現在吾人都知道、太陽燈的紫外線、對于人身的健康、並不減於日光的紫外線、並且太陽燈現在醫家已多利用、他能幫助醫治或防止孩童的骨疾、頭叫佝僂病（Rieker）並能使頭髮不脫落、還有殺菌的力量、

如果家庭中若用太陽燈、且不可亂用、必須得醫生的指導、自能有防備病患和促進健康的效果、這種較果和吾人呼吸新鮮空氣、充足睡眠、飲食美滿、所得着的是一樣、

購買太陽燈時極宜注意、往往市場出售假冒的太陽燈、不能發出少許的紫外光線、和極高度的電炬一樣、我們用來也毫無益處、但若欲辨別太陽燈是否發出紫外光線、這種方法是極容易取一玻璃片（即普通之窗玻璃）及一頁照像紙——名叫顯示紙（當此紙置於照像負片（Photographic negative）之下時則紙之上面能見之影像、可以逐漸顯明、紫外光線能使此顯示紙上之影像發暗、其顯示的速度比尋常光線約快若干倍、持尋常玻璃片置於顯示紙上、使紙上之一部爲玻璃所遮蓋、他一部直接受紫外光線、在數分鐘後、若顯示紙上直接受光之部分所顯之像比其他部分（爲玻璃所遮之部分）黑暗、則此燈必發生强烈之紫外光線否則乃爲假冒的太陽燈、

種痘的方法和各種注意（下）

（廣男）

▲種痘後的保護和檢查、已經種痘的部位、應避免着水或受傷、裹面的衣服宜輕而鬆潔、如初次種痘、應於種痘後七天到九天檢查一次、在這個時候疱最大、若是第二次種痘或是已經患過天花的人、應於種痘後二十四至七十二點鐘以內檢查、因爲免疫後應發現很早、倘不幸痘疱或痂皮破裂、應請醫生診治、不可忽略以致潰爛、

▲種痘的經過、種痘後的經過情形、初次種痘與第二次種痘、多有不同、現分三項說明如左、

（I）全出、若未曾患過天花的、初次種痘、種後三四日種痘處即發現紅粒、略覺痛痒、翌日紅粒突起、漸成水疱、周圍發炎、至第七八日水疱中凹如臍、疱水漸濁而成黃色、這就是灌漿、在這個時候、灼痒異常、全身發熱、再過一二三日痘疱乾燥即結痂、結痂後十數日痂皮脫落、像這樣的經過天花初次種痘的人、都應當有這種情形、如果生後六個月以內種痘、亦有不出的、那是先天免疫的原故過三五月必須再種、

（II）不全出！曾經患過天花或種過牛痘的人、數年後、若是再種、往往不全出、而且數日即退、多不灌漿、這是體內還有抵抗餘力的原故、這種經過就叫作不全出、

（III）免疫反應、曾經患過天花或種過牛痘的人、若是再種還有一種現象、就是在種痘後四十八點鐘以內略見紅粒、稍感微痒、潰紅粒和痒、在七十二點鐘以內、即行消退、潰是因爲體內抵抗力尚極充足、這種經過、就是免疫反應、

每次種痘必須檢查兩次一在種後第二日一在種後第七日、

▲種痘的時期、接種牛痘、以在春秋二季爲最適宜、因爲人所穿的衣服不多、痘疱不易擦破、出汗不多、痘痂不致潰爛、若是在流行的時候、無論春夏秋冬、亦必須立刻種痘、以免傳染、

▲種痘次數、在小孩出生後兩個月到一歲的時候、必須種痘一次、在初三年內須種兩次到了七八歲再種一次、以後每隔三年至七年須種一次、

▲痘苗的選擇痘苗宜選擇新鮮者、不可用超過規定失効日期者、痘苗保存宜在八至一〇度（攝氏）爲佳、如在夏季不能保持低温即一二日後即可失効、

▲種痘的禁忌、當施種之前、必須對於被種痘人加以相當注意、如果有發熱的疾病、著明的營養不良、衰弱小兒生後未滿九十日者、已罹各種傳染病及皮膚病（廣汎性濕疹、疥瘡等、）當避免接種、否則不受其利、反蒙其害、歐美諸國多施行强迫種痘、定有法律、故我們大家既然知道種痘可以預防天花、即應努力推進、（完）

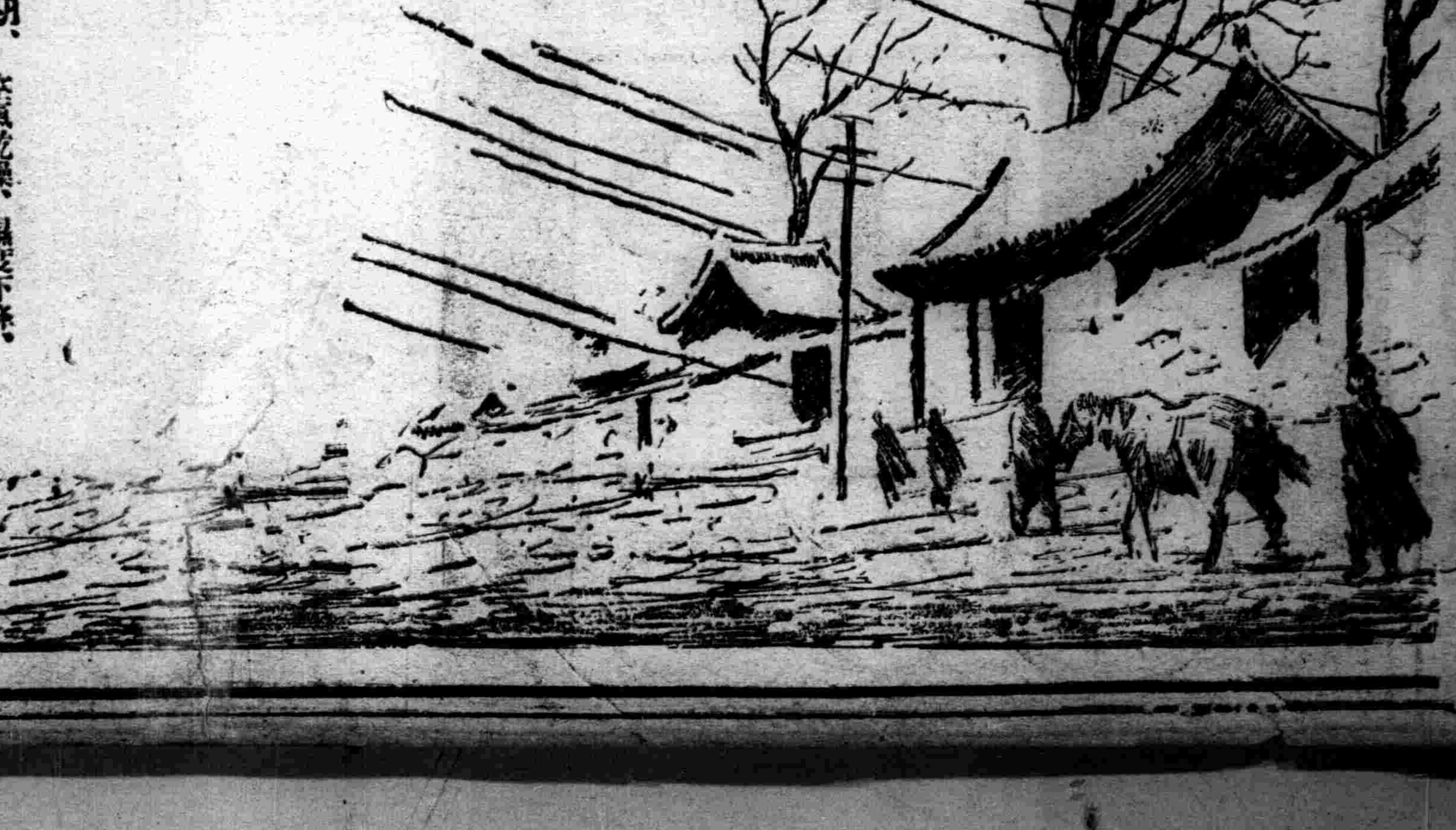

百嗽皆服

寒冷時期、空氣乾燥、濕度下降、又室內屋外溫度相差殊甚、因之易於感冒、以致引起乾咳嗽、常感咽喉發痒以至乾痛、呼吸器病之流行亦由是而生矣。

喀痰不出、更有捧腹舉肩苦悶之痙攣性咳嗽、或因吃煙過度之乾咳等々時候、知蜜子聖乃一般人士所最推用者也

知蜜子聖、乃知蜜草之製劑、對百日咳、乾咳有特効、味甜如蜜、易於服用、尤於就寢前服一匙時、則夜間即見大効、得以止咳、翌日便覺舒適非常。

服用安心、乃知蜜子聖之特長、本劑與其他鎮咳劑、大不相同、毫不含麻醉成分在內、故無起副作用之虞、對生活於大陸氣候中人士之咳嗽、乃最爲適宜、早已博得大好評判矣。

全國各藥店均有出售

知蜜子聖

チミツシン

定價… 一五〇瓦入…日金一　円 三〇〇瓦入…日金一円八十錢（附有試用小瓶）

總批售處 株式會社 田邊元三郎商店 東京市日本橋區本町

TY—M—41

世界珍聞及其他

朱慶瀾王一亭發起 紀念唐三藏 在印度建塔

上海通信云、中國佛教會通函全國各地分會云、遐啓者、案准上海佛學居士王一亭、朱子橋、馮仰山諸公函稱、『竊以大乘佛教自漢入震旦以後、五天竺聖種發祥之地、反日就衰落、漸至淪喪、蓋千數百年於此矣、釋氏聖地多淪入異族外道之手、如鹿野苑初轉、法輪之故址、廢爲豬欄、近始有大菩提會贖回、重建寺宇、而菩提道場、亦久爲印度同教之人所佔據、佛弟子呼籲奔走、求一席之地、而不易得、近世暹邏、緬甸錫蘭各地佛教人士漸已覺起、羣圖恢復、次第於各重要聖地、建立各國寺廟、所以爲佛教全體增大勢力、兼爲其本國佛徒朝禮其地者、供給食宿之需、意至善也、吾國受大法嫡傳、荷恩深重、而於此護持聖地之舉、獨尚未有隨喜而興辦者、以視南洋小乘諸國、蓋未免落後之譏、是雖由於吾人聞見之未周、然亦吾人之恥也、近有福金比丘、遠遊印度、朝禮佛塔、孤身苦行、十有餘年、因感彼方外道之强盛、學佛辦道之艱難、而吾國僧人、遠朝聖地者之顚沛困苦、無所依止也、爰於那爛陀寺地方、購地四畝、發心募建中國佛寺一所、歸於一亭等計議、僉以那爛陀寺爲唐玄奘法師學法之處、東土佛敎之光明燦爛、實導源於此、念法乳之恩、感反哺之義、我國四衆弟子、所宜捨頭目手足、以擁護維持重興光大者也、其地距菩提道場不遠、汽車直達、朝禮者往返便利、於此建寺、旣以紀念古代傳經求法諸祖師之功德、復可爲乘佛教復興之基礎、而國人之參禮北天竺者、亦遂有聚會休止之地、其因緣之重大、固不待言、而建築計劃、約需國幣一萬三千元、續有捐欵時擴充、爰爲建議於貴會、敬請賜予贊助、並函令各分會、代募經費、查目前分會數逾四百、假定每會能至少代募二十元、則所期之數不難圓滿等語到會、查印度那爛陀等、爲建中國佛教塔寺、與中國佛教有重大之關係、自應樂予贊助、用特函請貴會查照、希即轉勸各寺廟、踴躍資助俾觀厥成』(圖朱慶瀾)

關壯繆印

關壯繆印、洪楊之前、由西湖照膽台住持收藏、辛酉之變不知遺失何處、同治初、全椒薛慰農師時雨、時任嘉興知縣、有漁翁深夜捕魚、獲得斯印、有識者、命其報縣、薛師以銀餅二枚易之、呈送大府、時蔣果敏任浙撫、以詁經精舍與照膽台貼鄰、將印交監院保管、該印爲古玉六方、兩方中空一方刊關羽之印、一方鐫漢壽亭侯印、一方刻御跋、用黃緞包裹、厥後經管者不愼、爲宵小竊去、通緝經年、始得歸趙、大府恐再遺失、遂入濂庫、辛亥後、聞交存藏書樓矣、

戈林將軍

去年四月二十七日、德元首希特勒下令、將關於原料及通貨統制之廣汎權限、賦予航空部長戈林 Hemann Goering 同時政府發表公報、解釋此項命令的意義道、

政府鑑於關於通貨及原料問題、有與國社黨作折衝及協調之必要、元首希特勒、特將檢討及命令一切必要手段之權限、授普魯士總理及航空部長戈林將軍、自此戈林將軍一方與國社黨及政府兩者間保持密切的聯繫、同時、有必要的時候、有權獲得當該各關係者之協力、而命令各關係當局實行、一定的手段、

世人遂目戈林爲德國新經濟計劃的獨裁者、但德國的經濟事務、本有經濟部長兼德意志銀行總裁沙赫特博士負責、戈林之被新任爲經濟計劃的獨裁者、不與沙赫特的權限相衝突嗎、關於此點、政府又發表非正式的聲明道、

『航空部長戈林之任務、爲協助經濟部長沙赫特、參劃關於原料及通貨問題之國策進行、沙博士與戈林將軍、其經濟上主張原相一致、此次之命令、決不使政府之政策有何重大變化、』

但此令發表未久、就有沙赫特辭職之傳聞、經希特勒之竭力慰問、及戈林的表明絕對不更動經濟部的職員後、德政府內部的不統一、方告脫離危機、

希特勒爲什麼要戈林做經濟計劃的獨裁者、理由很簡單、因爲沙赫特並不是純粹的國社黨員、對於黨內急進份子的急進主張、竭力表示反對、而戈林則一身兼五個要職、是希特勒的所謂『心腹』、希特勒在目下、當然尚不能缺少德國經濟界元老的沙赫特、但也不能完全信託、他因而有任命戈林爲新獨裁者、同時又聲明德國經濟政策與以前不二致的聲明、

最近、據法國報紙的傳說、希特勒將辭去德國領袖職務、而僅保留元首的名義、德政府的領袖職務、則將由戈林將軍繼任、則戈林將軍在德國政界地位的重要、可想而知了、

戈林於一八九三年一月生於巴維亞里耶省的羅森哈姆地方、是名門官吏之子、中等教育告終後、復加入軍隊生活、歐戰時參加德國飛行隊活躍、大戰後、復入密尤亭大學、習歷史與經濟、而與方於是組或國社黨的希特勒相提携、組織衝鋒隊、自任隊長、自此以後、他在國社黨內的地位、僅次於希特勒、

他始終是一勇猛果敢的鬥將權勢慾及名譽慾十二分旺盛的英雄主義者、同時、他雖是見血不眨眼的武人、在國社黨的陣營中、則是一個比較的智識份子、戈林具有精密的頭腦及政治家外交家的手腕故他一方能將外部的敵人殲擊至體無完膚、同時爲扶植自己的權勢起見、不惜採取任何的權謀術策、在國社黨黨內、揮其鐵腕、爲淸黨運動的第一人、一九三一年、將黨內的聲望家葛萊古亞、修脫拉薩擯於黨外、至一九三四年、掌握衝鋒隊的指揮權竟以反革命的罪名、槍斃當時頗負聲望的羅愛姆大佐、(未完)

百里侯席前讓妾記

浙江錢塘蕭某、工詩善文因無意功名在楓江橋設一小茶市、蕭風雅善談、人多近之、有曾任縣長劉某之妾名慕君、年雖半老、淫蕩殊甚、乃暗與蕭私、日久知劉倜儻士也於日前特邀、二三名士知友設宴於望湖樓酒店、由某名士居間爲力、蕭亦爲在座之賓、酒酣劉出紅箋一副、視之婚書也、劉即席言曰、古有愛妾換馬者、予不敏願將小妾慕君無條件割愛於蕭、並書此婚書作証、言下命僕領妾出、當場交議、蕭初恐懼、經衆解說、實出劉之本意事先與妾已議妥協、双方遂盡歡而散一時傳爲佳話云、

陳嘉祐逝世於香港

香港 隱居中之國府中委陳嘉祐、於一月廿七日晚十時十分、在港寓病逝、陳初無病、二十四日晨忽感不適、當入頤養院調理、醫生斷爲大汗亡陽症、多方救治無效、二十七日晚九時離院返寓、十時十分逝世、享年五十六歲、其夫人及女公子均在港、哀痛異常、定二十八日入殮、其靈櫬聞將運回湖南湘陰原籍安葬、

阿王作寓公後靜默不歡

(上圖阿王)

倫敦函云、阿比西尼亞皇帝塞拉西、由『萬王之王』而變英京寓公、新年後、居於巴斯海岸、門前訪客、殆無一人、王終日掬坐、有時落淚自言、殆因精神有特異感觸所致、兼至英後、常患宵痛症、曾延艾迪博士往診、現尚服葯中公主態度較好、並入英京女校讀書、惟后與王、皆終日默默寡歡云、

青果蘿蔔湯飲可防疫

保定訊、保定入冬少雪時令不佳、故瘟疫流行、市立醫院及各醫院每日均有患瘟疫病者求診、當局正謀預防辦法、現省府發給所屬藥方、計青果及白蘿蔔共煮、飲其湯可預防瘟疫、

擬議開鑿中的尼加拉圭運河 開鑿計劃早於巴拿瑪

美國民主黨麻賽諸賽茲州參議員華爾許、喬治亞州衆議員文生宣稱、渠等將提出法律案要求開鑿尼加拉圭運河、與巴拿瑪運河並行、預計需款七萬二千二百萬美元云云、

擬在中美的尼加拉圭國、開鑿運河之議、實較巴拿瑪運河的設計爲早、遠在一七七九年西班牙政府、已經計劃着擬在尼加拉圭、開鑿運河、以溝通大西洋與太平洋的交通、而在開鑿巴拿瑪運河的擬議中、還倘經西班牙政府擬議的尼加拉運河、更曾與之劇烈地競爭着、因爲尼加拉圭運河、比了巴拿瑪運河爲長尼加拉圭運河的三分之一、是經過一個面積三千方哩、最深處、深二百呎而水面僅比海面高出一百另五呎的尼加拉圭湖、該湖一端、聯繫着三原河、直通大西洋、在其西部、却僅與太平洋之間隔着高於海面一百六十呎的平原、這樣的地勢、自然是很適宜於開鑿運河的、因此種種原因、所以在那時、曾有完備的設計、一八八九年所組織的尼加拉圭運河公司、且已在三原河東口的格雷鎮左右、着手準備、一八八九年、美國的地岬運河委員會、考察穿越中美的運河設計、於下一年、緒具報告、其結語稱、在中美地岬中最有用而可爲美國所控制與管理的、厥惟那一個理想中的尼加拉圭運河、但至一九〇二年因世界形勢的變動、該委員會遂另作一報告的附件、宣布開鑿巴拿瑪運河、一九〇三年十一月、巴拿瑪脫離南美的哥倫比亞國、(巴拿瑪、原爲哥倫比亞的一部)、宣布獨立、於是運河的進行計劃、更見順利至一九二〇年、乃由美國大總統威爾遜氏、舉行落成揭幕禮

雖然尼加拉圭運河的開鑿、爲巴拿瑪運河所奪、但尼加拉圭運河的開鑿計畫、却未被放棄、一九一三年二月、美國與尼加拉圭政府、簽訂條約、以三百萬美元之代價、取得開鑿運河及兩端海港的管理權、并擬依一九〇〇年、地岬運河委員會的計畫、在加勒比安海濱的格雷鎭、建一海港、溯三原河而上、約一百哩、入尼加拉圭湖、橫越湖面七十哩、更越完全用人工開鑿的水程十七哩而入太平洋濱人造的勃立都海港、全長凡一百八十七哩、在三原河的中流、將建築水閘、以調節該河與尼加拉圭湖、因時季之不同、而各異其水面高度的水流、美國是一個金元王國、現既又有人提議、只須一經通過、便不難立即依原有的計畫、着手進行、而限期完成、至於在此時期、而忽然舊事重提、開鑿這久經擱置的尼加拉圭運河、有無政治與軍事的背景、我人果然不得而知、但此運河、若一旦鑿成功、大西洋與太平洋的交通、又將換一副局目、那自然是不用說得的一回事、

中國首都擬設新娘學堂 推舉蔣夫人宋美齡任校長

南京函云、國府要人潘公展黃任之等、近在家出版社、組織『新娘專號』、專爲研究新嫁娘一切知識、並由宋美齡親著『新生活運動與家庭』一文、登於卷首、文內對新婚夫婦常識議論頗多、更擬提倡『新娘育成學堂』、現正計劃中、聞如成立、當推宋美齡爲校長云、

女相士菱淸曾給作家郭沫若看相

滬訊郭沫若在上海時、和田漢他們常在一起飲酒賦詩、那時田先生大捧大世界裏唱大鼓的金小香、所以當日本某文壇名宿(已忘其名)過滬、那時正是嚴寒天氣、田漢就發起一個偉大的消寒會當時在上海的文藝家如周佛海、鄭振鐸、歐陽予倩、不肯生等人都一致加入、并爲提高興趣起見、田先生除自己唱一馬離了西涼界邀、金小香到場唱大鼓之外、復請得女相家菱淸、那時菱淸的相術、大正走鴻運、因爲田先生的關係、自然也樂於參加、當大家唱得面紅耳赤的時候、有人提議請菱淸看相、於是一唱百和、大家把菱淸圍在核心、郭先生也唱得滿臉通紅、雜在衆人之中、當下即由田先生介紹、請她給郭先生看一相、郭先生不慌不忙將手伸出去和她握了一下、接着就給菱淸仔細端詳起來、她一五一十地說了一大篇、除了說郭先生眉淸目秀、要享盛名之外、還說他要在政界裏活動、包可以出頭、郭先生乃一笑置之、

股東定期會通告

股東先生台鑒敬啓者案查本公司定章股東定期會每年一次於本公司全年賬目結算後行之玆屆二十五年度決算告終定於二十六年三月二日(即夏曆正月二十日)午前十一點在大連分公司開全體定期股東會居期務祈涖會是幸特此通告敬祈週知

中華民國廿六年一月三十日

煙台政記輪船股份有限總公司

董事會謹啓

奉天滿蒙學校招生

一、修業年限　各科一年

一、招收額數　初等科(乙)新生五〇名　初等科(甲)插班生約二五名　中等科(乙)新生五〇名　中等科(甲)插班生約二五名　高等科　新生五〇名　研究科　新生三〇名

一、報名期限　考試前一日止

一、考期及試驗科目　二月十八日(試驗科目簡章詳載)

一、開學日期　康德四年二月二十日

簡章附郵票二分即寄　遠道寄宿者附備寄宿舍

校址奉天商埠地南三經路　電話(二)二五五一

天理學院招生

一、額數　本科約五十名　豫科約五十名

一、資格　高小卒業及中學修業者爲合格

一、報名截止　二月二十八日

一、待遇優點　詳見簡章

一、校址　奉天琴平町八番地天理教滿洲傳道廳奉天出張所內電話(3)二七一八番

函索簡章附郵票二分

南滿飜譯學會招生

實習部　甲乙組各三十名考試二月二十八日報名二月廿五日截止

函授部　甲乙組額無定限考試二月一日後隨到隨收

官吏並滿鐵二等一等特等語學　受驗準備之處

負責介與相當之職務

本學會代譯日滿人士應用各文件及書類並負迅倖之責

(詳章函索附郵二分)　奉天南二經路南頭

新京文化學校招生

名額　本科豫科若干名新生一〇〇名

報名日期　康德四年二月二十日止

開學　康德四年二月十五日

費用　半期學費雜費校友會費共貳拾二元

修業年限　豫科一年本科二年

科目　由本學期添簿記要項商品科目

校址　新京南關大街　宿舍完備

奉天日語研究會

◉新學期　自二月十六日　各科一律開始

普通科　各科五十名　高等科　各科五十名

中等科　各科五十名　深造科　各科五十名

文法　各科每星期兩小時

講義錄　不收費

插班生　隨到隨錄

寄宿舍　院內備有

奉天大南門裡

新式簿記招通信學員

人非有專門的學術不易在社會上立足欲學新的專門學術又因維持現在的環境和職務而又不能離身惟有投入本會函授部學得新式簿記爲最好的一個良機因爲通信教授第一不拘時間第二不曠正業詳細章程請附郵票四分寫明寄交新京滿洲郵政局私函信箱二號即寄

駐京大連銀行簿記講習會函授部啓

◎渴望日久之漢文指紋學專書出版預告!

滿洲帝國 指紋學之理論與實習

定價一元伍毛郵費一角　洋裝精本三百餘頁銅版圖例達數百幅

奉天省公署警務廳長　前田良次閣下序文

奉天省公署警務廳指紋局屬官　奉天地方警察學校指紋學教官　郭正福著

◎有志研究指紋學術者……不可不看
◎辦理指紋事務事……不可不看
◎現職的警察官吏……不可不看
◎審判官與檢察官……不可不看
◎恐受一切文券契約與簽押害處者……不可不看
◎要想得利用指紋獲得生活幸福者……不可不看

本書內容豐富、洋洋數萬餘言、精裝一大巨冊、插圖數百餘幅外觀美麗、紙質優良、製圖精細、現來信約購者、日有數十起所餘無多、欲購從速、備有全書目錄函索附郵票二分即寄

代售處奉天鼓樓北益章胡福福順魁記興堂

奉天市城內中街廣生堂胡同路東

總發行所　益文印刷局謹啓　電話(四)三二八五

康德四年度 奉天東亞商工學院招生廣告

【備有詳細簡章】

入學資格　A初中卒業者　B高小卒業者

校址　奉天大北邊門外馬路南

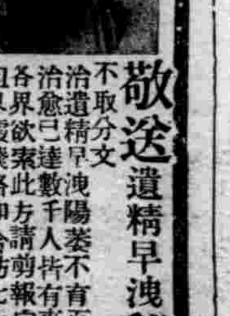

敬送遺精早洩秘方

不取分文 治遺精早洩陽萎不育百發百中治愈已達數千人皆有來函証明各界欲索此方請剪報向上海法租界霞飛路和合坊七十四號張世德堂函索即寄

◎世德堂主人張雲山啓(審三)

奉天中街路南 潤記專門帽店

大宗水獺皮各式皮帽　英意長絨禮帽

特(一)水獺男女大領　盡全廉價

備(一)剪絨男女大領　內設批發部

丸見屋毛絲店廣告

兩洋新時衣料莊

鄙店開業以來價格低廉品質優良深蒙顧客歡迎購買今又運到大批新穎各種衣料定價克己賜顧諸君請駕早臨

奉天新市街市場北門東入口　丸見屋毛絲店

養肺金丹

此藥專治、男女、新久、諸般肺病、及老年咳嗽、青年咳嗽勞傷咳嗽、努力咳嗽、或新咳、久咳、干咳、痰咳火咳、寒咳、肺虛、肺熱、肺癰、肺痿、肺膜炎、肺結核、氣虛哮喘痰中帶血大口吐血、胸脅疼痛、久咳成癆、夜不能寐、動作無力、心神慌跳、日輕夜重、飲食無味、自汗盜汗、午後骨蒸、聲暗低啞、口干喉痛、一經服之、功能淸痰理氣、潤肺止嗽、誠養肺止咳、之良藥也、價目每小袋國幣伍角大袋一元、

强精固本丸

此藥專治、諸虛百損、五勞七傷、一切弱症、腎虧腎寒、遺精滑精、精液缺乏、精淸精稀、子嗣艱難、精關不固、陽痿病症老年精衰、少年體弱、思慮過度、記憶退減、精神恍忽惡夢盜汗、頭暈眼花、耳鳴耳聾、行動心跳、動作氣喘、週身無力、腰痛腿酸、形容枯瘦、夜不成眠、腎囊潮濕、常出涼汗飲食無味、虛勞痰喘、凡因腎病、及體弱者、無論新久一服此藥、功能暖丹田、補腎經、添精益髓、强壯筋骨、扶陽固本、大補元氣、生津止渴、調榮養衛、滋補下元、之良藥也、並主治、婦女氣虛血虧、赤白帶下、經寒經痛、久不孕育、等等諸症務希患者、買服一試、即知所言、不虛不誇、價目每袋、國幣一元、外埠函購郵費不收、如買時可將欵裝於掛號信內、並無舛錯或郵票代價亦可、

發行所奉天小東門裡大街路南　德源堂藥店

亨得利 鐘表眼鏡行

特備精緻樣本一種如荷惠顧請向

奉天大西門裡亨得利西號可也

奉天大西門裡亨得利鐘表眼鏡行

奉天城內中街亨得利鐘表眼鏡行

强力殺菌內服治淋劑 米亞可諾爾

本藥爲治根治困難之淋病　效果迅速而且確實　蓋藥中以最新强殺菌藥爲配劑、服用之後、僅不出數小時、尿水便帶青色、毫無遺憾地發揮殺菌利尿、制限膿汁分泌、鎭痛麻痺之必須條件等、在簡短之時日內、能使局部發赤、腫張、疼痛、膿汁血尿等症、盡見消散、而連續服用、亦不發生胃腸障害及其他副作用、可以確言、即局部及體內移行菌、亦克完全奏效、

藥價

七回　包　壹圓	十五回　包　二圓	二十四回　包　三圓
四十二回　包　五圓	六十三回　包　七圓	九十六回　包　十圓

各藥房均有經售貨罄之際祈直接訂購爲荷

總經售　木村商行　奉天加茂町一六　電二-三四六五

虎骨花蛇藥酒

滿洲名產

本藥店揀選名貴藥料精工製成

本酒專治腰腿疼痛四肢麻木肝胃氣痛小腸疝痛口眼歪斜半身不遂等症無論遠年近日服之均効每瓶定價三元外埠函購另加郵費及包裝費三角再有大宗批發價目隨時另議

奉天大南關　老福順堂藥店

瀋陽中國銀行啓

啓者玆因電話局定於十一月廿九日變更電話號碼用特敘行新電話號碼開列於後所有以前日滿電話號碼即不適用敬乞

合照爲荷

十一月廿五日

城內行新電話號碼	南滿站辦事處新電話號碼
四、二〇三一	
四、二〇三二	三、三六二七
四、二〇六七	三、四四一八
四、二〇六八	三、四四一九
四、二〇六九	
四、二六一七　營業專用	
四、三二五三　營業專用	

新京特刊 韓雲階

第二九五九號

盛京時報新京支社　新京商埠地東六馬路　電話二·三〇四七

三民主義書籍 警廳嚴令取締 以免擾害建國精神

新京首都警察廳、以滿洲建國、標榜王道政策、對於人民思想、該廳特別注意、以免不正當之學說、流傳國內、混擾青年思想、而危害建國精神、與社會治安、以故於客歲曾迭次檢査市內一般書店、關於三民主義一類書籍、計前後沒收者、不下一萬五千冊、而最近由上海平津一帶、輸送來滿之三民主義書籍、爲數仍屬不少、其中難保無抵觸滿洲國建國政策者、茲者該廳基於上叙理由、決定命令各警察署、隨時隨地、對於反滿抗日、或有三民主義色彩之各種書版物、務期嚴加取締、以期一般青年之思想正當、而免危及社會之安定云、

豐樂市場 營業蕭條 場商推選代表 請市設法維持

新京特別市立豐樂市場、自開始營業以來業經數月、內共有小賣商三十餘家、營業均不景氣、至今已有十餘家、停歇業務、據聞其營業不振最大原因、以該處左右住戶本不甚多、且其附近之三中井百貨店、開辦鮮魚野菜部後、該市場益受影響、而場內營業地址每家月需繳納三十五元之租金、入冬期後又加月納暖氣料十八元、値此經濟凋敝之秋、銷路無多、而納費過昂、且該市場內多係小本商人、何堪如此賠累、以故日前該場公推代表赴市公署行政科、訪問市當局、請求設法維持、微聞市方擬暫行減底租金以資救濟云、

語學講習所 改由市署承辦 業經開始招生

文教部設立之語學講習所、自開辦以來、業經卒業九班、各期學生、成績非常優良、現屆第十班開學之期、文教部以該講習所歷次招考之學生、多係本市地方人士、茲爲圖今後辦理便利計、由第十次起、委由新京特別市公署教育科承辦、該科接到命令後、現已着手招生、定於一月一日爲報名截止日期、二月四日正式開學、畢業期間、仍爲五個月、至於級數及一切規章、仍如前並無變更云、

友道乖離 住友家賦閑數日 最後拐走其幼女

吳向陽者、奉天省遼陽縣人、現住頭道溝住吉町五丁目、以營商爲業、有友人何某者、年三十餘歲、於月前來京謀事、即寓吳某家中、至今事未謀妥、而每日飲食起居、均由吳某供給、毫無怨言、堪稱良友、不料日前於上午攜吳之幼女、現年八歲外出、直至夜晚未歸、次日各處尋找亦未尋獲、究係拐逃、抑或別有緣故、均不得而知、刻正派人四出調査云、

拾狐皮質當 被刑事逮捕

李金堂者、年二十四歲、山東省濰縣人、現住本市張泮屯門片十七號、以木匠爲業、日前於早七時許、由家中赴城內作工、行至頭道溝金泰洋行門前、見路上有狐皮一張、不知何人所遺失、當即拾去、翌日持赴東三馬路東興當、擬行質當、行至該當門前、適被首都警察廳刑事瞥見、以其行跡可疑、當即加以盤詰、李某言語支離、遂被刑事逮捕云、

以經費二十萬元 築武藤元帥銅像 滿鐵地方委員協議中

新京市附屬地、地方委員、於二十七日午前十一時、在新京滿鐵事務局二樓會議室、舉行昭和十二年度豫算審議會議、並於同時協議其他關於地方種種問題、當時最經某委提議以經費國幣二十萬元、在新京建築武藤元帥銅像、其主旨以武藤元帥、駐節滿洲、爲期約及二載、武功赫赫、堪稱滿洲建國之最大功勞者、且元帥爲友邦日本初代駐滿全權大使、兼關東軍司令官、援助滿洲建國大業、而以極高之年齡、努力於樂土之建設、竟而薨逝任所、其於滿洲建國、日滿協和各種豐功偉績、頗留予滿洲國一般人民一極深刻之印象、以此乘滿鐵創立三十周年紀念事業、開始建設之機會、乃提出參加此項議題、當經多數委員之贊同、以俟經相當之考慮後、決定於本年春季擇地興工建築云、

小婦素守婦道 何故失踪眞像莫明

本市四道街、門牌二十一號院內、住戶蘇姓者、奉天瀋陽縣人、以赶馬車爲業、現年三十一歲、娶妻張氏、年二十九歲、生有一子、年甫三齡、蘇某每日駕駛馬車、在外營業、其妻在家、携子度日、辛苦安度、素日安份安貧、頗守婦道、日前蘇某驅車外出、照常營業、及至下午四時許歸家、入室後闃無一人、三歲幼子、亦不在屋、蘇某意其或係赴戚友家串門、初尙未之注意、及候至夜深、而仍未見妻子歸來、各處訊問、亦無踪影、翌日又派人分頭尋找、終屬杳如黃鶴、該氏素日謹守婦道、毫無不良行爲、被拐耶？潛逃耶？抑迷途失踪耶？原因不明、現仍在竭力尋查中云、

中央通馬路

17 新京觀光

現在首都新京、比較其他都市、所以不一樣的地方、不在高樓大廈的美觀、而在新建馬路的寬大、給予交通上之便利、別的都市、因爲馬路的窄狹、不能自由擴展、叫原有固定的建築物給佔據了、若要拆除的話、那是很不容易的、只得因地制宜、暫就舊觀、新京所以能稱爲合於近代都市的條件、因爲有許多的寬大馬路、這些馬路、是建國以後、最近這幾年建設的、先把馬路劃成、然後在兩旁修蓋房屋、所以交通如此便利、馬路如此寬濶、這中央通地址在附屬地、下了車、出了車站、向南直走便是、南端接連大同大街、可算是新京唯一的大馬路了、

服毒自殺赴院求醫 毒性暴發暗啞而亡

本市東四馬路東洋醫院、於昨夜十時許、突來一不識之滿人男子一名、年約二十四五歲左右、身着青呢制服、青呢外套、足着皮鞋、光頭、闖入該院、因口不能言、故姓名籍貫年歲職業、均不得而知、惟指手畫脚、表示求醫狀態、該院加以診視、檢査係服鴉片中毒、毒發甚重、因而暗啞、當即開始灌救、但以服量過重、且時間甚久、毒性暴發、已不能挽救矣、未幾名登鬼籙、經該院報告四馬銀警察分所、乃派員抬出掩埋云、

市康德四年度 歲入歲出預算 已經民部審核批准

新京特別市公署、關於康德四年度一般會計、及市立醫院各特別會計、上水道、市營住宅、歲入、歲出預算、業經該署財務處制定完竣、經特別市自治委員會議決通過、呈請民政部審核、已由民政部大臣批准施行、其要領如左、

康德四年度新京特別市一般會計歲入歲出豫算

甲、歲入之部

一、經常部預算額國幣一百三十一萬四千零八十八元

一、臨時部預算額國幣二百二十八萬三千零二十六元

合計國幣三百五十九萬七千一百十四元

乙、歲出之部

一、經常部預算額國幣一百二十二萬二千一百零九元

一、臨時部預算額國幣二百三十七萬五千零五元

合計國幣三百五十九萬七千一百十四元

歲入歲出相抵剩餘金無

冤家路窄 騙去肥猪五頭 次日又遇猪主

李萬和者、年二十九歲、長春縣人、素無正業、專以詐騙竊盜爲生、日前與其同類之友人田某合謀、赴鄉間詐騙肥猪、共計買妥猪五口、價値二百餘元、言明將猪赶至城內付錢、賣主信以爲眞、遂同其前來、行至中途、李某令田某由近路赶猪來京、李某仍同賣主由原道向市內行進、乃行至南關附近、李某乘猪主不備、潛逃無踪、賣猪者無法、各處尋找、於次日無意中在二道河子附近、遇見李某、當即將其扭至警署、以便懲辦云、

橋下男屍 何故被害

本市東站東大橋下、伊通河內、露出人手一隻、當經警方派人、將堅冰掘開、檢係無名男屍一具、年約五十餘歲、手足皆被繩索綁縛、乃生前擲於河中身死、因何被害、不得而知、刷經檢廳檢驗畢掩埋云、

函省署代募師生

【佳木斯】三江省公署、頃准安東省公署函開、以本省復興東邊文化、須由根本教育着想、因擬選募優良中學教師以資表率、請在三江省內代募中學教員六十名、限於文理兩科、薪水由四十元至一百六十元、於二月六日報名、又哈爾濱國立高等工業學校、定本年春季添招新生一百名、分土木建築科廿五名、電氣機械科廿五名、應用化學科廿五名、採礦冶金科廿五名、函託本省教育廳、廣事招募、先至該廳報名、限於二月廿日截止、至三月五日入校云、

司法考試 取錄廿五名

司法部於客歲十二月十四日、依司法考試令、實施之司法考試、經詮衡審査之結果、計日滿投考人員取錄及格者共爲二十五名、當於日前發給錄取各員考試及格證書、至於學習法官任命狀、俟日後再行發給云、

格致修齊之要道 警察總監 金榮桂

首都警察廳總監金榮桂氏、對於社會事業之各團體、率皆竭誠擁護、努力贊助、尤其於道德總會、每屆講習班卒業之前、即出席該會、向會中職員等、講解道德眞義、日前於本月二十日午前六時、出席道德總會、對於道德玄理、闡述微妙、譬喻透澈、於格致誠正、修齊至平之步驟、多有確切之指導、爰摘要記錄於左

程子曾云、天地之間、感與應而已、至誠之人、看爾利子隨人而變、以感應即是氣、王老善人、若生在堯舜時代、不過平民而已、決不能創起道德會、因彼時社會人士、皆是志意高尙、治世之人、處事之民、毫無心身之計、故熙熙皡皡、樂天無憂、王老善人、生於民國紀元前、及身而立、正道德淪亡、天下擾攘之時、上無道魁、下無守法、鈎心鬥角、竭盡思慮、以求一得、稍具道德觀念者、視爲落伍違時之庸夫、良堪浩嘆、間想東北執政者、所秉賦之心地如何、所言行之事業如何、皆在諸位洞悉之中、以不識之無之人、據要津、享富貴、喜之使其榮、惡之使其死、流而習之、習而久之、人人俱如斯觀、則小民尙堪問乎、視孔廟爲腐敗、毁道之人日以隆、明道之人日以替、天道好還、遂致演成九一八之事變、滿洲國應運而生、以此事証之、前後回應、誠爲因果感應、絲毫不爽、可以破除一切疑惑也、本人昔日曾有不認証之思想、因觀斯而糾正、現臻天下有道之時、故王老善人、發明此道德之珍寶、隨天時之運轉、於造成王道國家之初、即努力建國精神、奉戴宣揚訓民詔書、一洗不道德國民之惡習、正人而正己、新國以新民、爲其最大之目的、故欲貫澈新國民之知識、必須以道德範圍之、始克出現東方道德之眞諦、余於夏季、曾一度視察日本、見其國內之風土人情、深知二千六百年、皇統一系之眞精神、純重乎道德仁愛有以維繫之耳、我國追隨外國物質之文明、固然蹤乎其後、望塵莫及、惟有一不費本錢、不費焦慮、不勞外聘、由心產生之眞道德以治國、斯爲上策、栽培心上地、以求其大收穫也、國家提倡王道政治、道德會輔弼政府、作王道之先鋒、努力宣傳王道主義、乘道德觀念、以勸化民衆、値斯諸位畢返會之際、個人皆應發一宏願、於衆人仰望之下、如電燈之光明、普照社會、改善不良習俗、矯風革陋、努力擴大而實行道德、庶不負來此深造之初旨、以仰答政府之期望、最低限度應免除『抖起來』之俗語、而不自矜自滿、各人宜捫心自問、並存心爲青年人、立模範之根基、回去後由家庭中實行出來、推廣及於社會、爲人能合乎人格、凡少年人信道而學道、於行道時、必須抱大信願心、始克收效、學佛道具大信願心、道德會亦復如斯、此不忠不孝、不仁不義之無賴子、在舊政時代、尙可僥游幸存於社會間、在我滿洲國、此種人無一日存在之可能也、尤當於就寢時、默思一日所作之事、那一件能合乎天理、捫心自問、好好算算賬、不庸鬼神代爲操心、自己自然出汗矣、這『汗』就是良心、希望諸位、發一信願、皆具搬心於道之正念、以孝悌忠信、如膏粱之飲食、不可一日離、禮義廉恥、如錦繡之衣服、不可須臾缺、以誠敬爲樓閣、作我們的住處、欺侮妄念、自然不生、又如儉讓之美德、更當注意、能儉者、生活裕餘、奢侈虧累、能讓者、天眞永樂、不受侮辱、故以廉讓爲吾們坦途、行道之大馬路、如是孝悌爲膏粱、禮義爲文繡、誠敬爲樓閣、儉讓爲坦途、對斯衣食住行、四大問題、千萬奉休而實行之、一切人皆可作惡、惟讀書人不該作惡、若讀書人作惡、則天下無教化之人矣、一切人、皆可犯法、惟作官者不可犯法、若作官人犯法、則天下無噍類矣、余身膺總監、若稍有不正行爲、焉能使同僚賓服、以身作則、則各位皆是善人之棒身、替普人、辦教化事業、即是合天道、則各位之身份重要、性能自然增高、箇人之資格、一般人皆當刮目相待、行道德、推廣道德、是以道德爲依歸矣、若道德之人、不道德時、天下尙可問乎、本人聽華嚴經時、曾發一願心、願行自省之功夫、反求諸己、如愛克斯光鏡往回照、照自己腹內、有黑點否、當自節自治、不必上醫院、不必吃湯藥、以熱心誠意抱定主義、發揮道德會東方眞道德、大家皆能實行道德、由國家而風靡全世、方稱滿國、現觀世界趨勢、西班牙政爭、西安之政變、完全由不道德而起、我國有一如是乎、成仙成佛誠然不易、甚願諸位皆成一完全人、夠一個新國民、才能實現王道樂土、共享安居樂業之幸福也、本人實有厚望焉、

漢解日本口語文法講義

裕振民編述　柳龍光校正　洋紙精裝三百餘頁　圖解表例八十餘幅

條理清晰、層次分明—便於記憶—節省腦力
講註精賅、解釋徹底—不勞思索—時間經濟

初學日語者……不可不備……用樹基礎
專研日語者……不可不備……用通門徑
教授日語者……不可不備……用作參考

本講義係滿日日語研究家多人腦力之結晶、至今已成完璧矣、出書之前、每日假報披露、得獲海內日語專家、予以斧正、誠爲斯書完成上之大優點、茲者印製六版、經日語專家每次加以詳細之訂正、並於書末附問題解答、索引、文法用語發音表等、堪稱精賅切用、有志研究日語者、何可不備、茲錄該書凡例如左、

一、本書以闡明日本口語文法爲目的、故命名曰「日本口語文法講義」
二、本書編述共分三編、第一編爲總說、概述文法之綱要、予學者以一文法上簡略之認識、第二編爲品詞詳說、由解釋各品詞之功用、闡述文章各部連屬之關繫第三編爲文章詳說、歸納第二編所述品詞各部之組織、完成文法結構之系統、
三、本書對於文法上難解或複雜之組織概用列表法解釋、俾學者易於統系記憶、
四、本書漢字旁註假名無論音讀訓讀概註發音假名如「文法(ブンパフ)」「今日(ケフ)」「蝶(テフ)」「註(チユウ)」「文法(ブンポウ)」「今日(キヨウ)」「蝶(チヨウ)」以適應註音之功用、
五、本書所用文法上之專名詞、遵一般文法書之慣例、悉採日本原文而不加繙譯、庶學者讀其他文法時、無扞格不入之弊、
六、本書爲裨益實際教授與自習、不重文法理論之研究、概作法則上之講述、務求其易於學者體會、有時爲徹解某段之意義、更隨其便宜、每以附註附其處、
七、本書所用之例句或練習題中之用語悉用口語體、不羼入文言、其各句漢解亦譯爲流利之國語庶使學者兩相對照、一望明瞭、
八、本書可用爲吾國公私立、大學、中學、專門學校及日語學校日語速成講習所之日語教本、亦適用爲自修書
九、本書研究百餘小時、則口語文法當可貫通也(附有教授時間表)

代售地址
各地　盛京時報分館
各地　大同報分社
各地　大　書　店
盛京時報社出版部謹啓

楊氏止嗽理肺丸

每盒定價三角

此藥爲世傳秘方歷經奉天市政公署警察署化驗註冊允許專售久經病者稱贊遠近馳名今爲濟世利人起見揀選良材虔心製煉定價低廉以救貧寒凡有下列各症者請來購用便知余言之不謬也
瀋陽楊樹棠謹啓

主治各症

肺氣虛損	哮喘咳嗽	肺寒肺熱	肺癆肺痿
肺管發炎	痰嗽乾嗽	咯血吐血	呼吸困難
口乾喉痛	日輕夜重	午後發燒	自汗盜汗
心神慌跳	氣力衰弱	飲食無味	感冒風寒
舊根未除	遇寒復發	老年咳嗽	青年咳嗽
婦女咳嗽	養肺理氣	化痰止嗽	依法服用

肺氣肺脹　聲音低啞　夜不安眠　咳嗽不止　小兒咳嗽　均能治愈

▲代售處▼ 招請外埠代理家函商即妥
奉天軍署街震泰報館　奉天大西關大德祥　奉天大東城門外新築市南大門內全盛東　奉天小東關小什字街大街路北東成魁　奉天大東邊門外永安堡向陽居　洮南商埠地四馬路口新華春　新京福華西藥行　新京義和藥店　總批發奉天大南關東小什字街樺爐胡同十六號

新京西三馬路四七
益智書店出版

七版　各科常識問答　康廸編　二八六頁定價六角
最新出版　法律常識問答彙編　汪洋編　二四八頁定價五角
再版　警察考試問答彙編　滿洲帝國警察研究學會主編　三四六頁定價五角

各埠書店均有代售直接函購郵費奉送

愛新覺羅氏修譜啓事

敬啓者本族依十年一次修譜之慣例曾於客歲冬季刊登啓事請各地族人向就近通訊處索表塡報以便列入現修治完備印刷在即其未塡本報者仍望火速向本處索表塡寫寄下以免遺漏凡我宗人幸勿自悞爲盼
奉天小南關維城學校內愛新覺羅氏修譜處啓
注意譜表不收何任費用

381

塩野阿斯匹靈

感冒 頭痛

齒痛・神經痛

Aspirin "SHIONO"

夫「阿斯匹靈」之解熱作用、並非因其分解物而起、乃由其原形被吸收而致、故雖爲藥典之適合品、俠其分解之難易、對於微妙之藥理的機能、可奏以重大的影響、是爲不難察知之事實。「阿斯匹靈」之藥物的特長、實依其分解之不容易而始發揮者也。塩野「阿斯匹靈」者、鑑於向來之「阿斯匹靈」、有上述之缺點、苦心研究、創製爲純良之醋柳酸也、品質性狀、絕對優純、不易分解、是其特性、無味價廉、尤爲餘事。

塩野「阿斯匹靈」之特長

一、具有特殊結晶形、他所難能。
一、絕對不含遊離醋酸、楊〇酸等分解物。
一、以自然之狀態、放置於大氣中、最難分解。
一、於人工胃液中、最難分解。
一、醫師臨床上、毫無副作用、奏效非常確實。

包裝

片劑	五片	二〇片	
粉末	二五瓦	一〇〇瓦	五〇〇瓦

製造發總發售處 株式會社 塩野義商店 大阪道修町三丁目

SA—11

▲春天!!與美人!!

花園與美人 是花柳病之發源地 春天是毒菌勃發的時期 靠近美人的 每逢春天都應清清血 淨淨毒 可急服清血聖葯喜肥力以求速愈 喜肥力是掃滅梅毒大炮 是討滅花柳症的大將軍 牌子老練 盡人皆知 効力可靠 無與論比 可保立復健康 可保恢復自由 無遭針刺之苦 較注射葯針力大一倍

(一)當春復犯的花柳病 如四肢酸痛頭疼頭迷耳鳴耳聾 渾身起紅斑紅點 臉上起疹 楊梅疥瘡 痒身潰爛 奇癢流水以及與原起發生同樣症候

喜肥力是減毒大將軍

(二)因不慎於交接感染的花柳病 如横痃魚口 下淋入骨 以及耳聾目濃 脫落毛髮 慢用燻頂 牙齒搖動 等症

(三)小兒的遺毒 婦女的傳染 疑似毒症潮濕濕疥 痛癢交加 婦女因毒滑胎化胎 因毒不孕 毒性結核等症 無論梅毒到第一期 第二期 或三期 服喜肥力 均能葯到病除 實爲安全治療 此藥性溫不猛 效力宏富不燥 男婦老幼 皆可服用 四時咸宜

每瓶國幣一元五角 每打十五元

圖爲二期梅毒瘀疹 當早服喜肥力 在由不知不覺的而全面愈

▲總發行 濱江省 泰華西藥商行

本埠各大中西藥店以及各省各縣藥房均有出售

新マツダランプ

天威牌

(二重螺旋纖條)

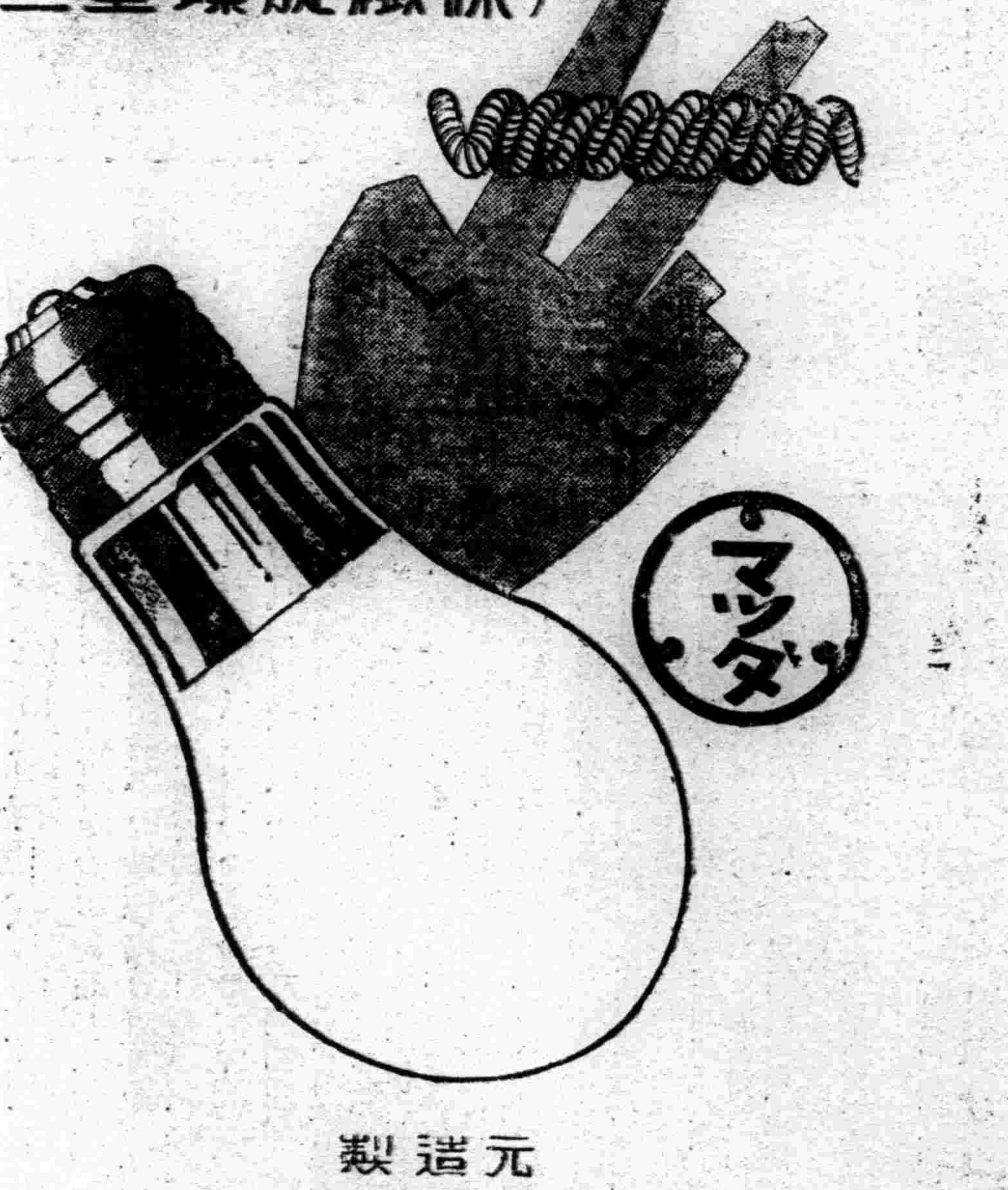

最新型天威牌電泡

二層捲線的電泡心 同量電力增光二成

元造製

東京電氣株式會社

在滿出張所

大連・奉天・新京・哈爾濱

產前產後之營養劑 兒童虛弱症

新補爾多壽錠

新補爾多壽者 既含有極豐富的蛋白質、來其精(身體營養上必須不可忽缺的重要成分)復併有最容易吸收的動物性鈣質(構成骨骼牙齒之主要成分)更又含存於貧血上奏卓越偉効的骨髓和爾們(此是補血最切要的成分)與有組成血肉作用的消化性蛋白質和鐵(前者爲筋肉之主成分、後者是製造血液主原料)以及含燐蛋白質(此是腦神經必需成分)等精煉配合而成之名品、故以虛弱兒童、產前產後唯一之營養劑而爲各地有名醫院所採用。一般識者廣愛用之所以也。

主治症

產前產後之衰弱	體質虛弱症
憂鬱病	婦人血氣病
精力衰減	不思飲食
消化不良	貧血
營養不良	神經衰弱症
腺病、兒童骨軟症	骨軟化症

詳細說明書函索即奉寄

藤澤友吉商店製藥廠

大連支店 大連市山縣通七番地
總店 大阪市東區道修町二丁目
支店 東京、奉天、京城、上海
總經理 日本賣藥株會社支店

前"猛嚥"吟

孫鳳書

"猛嚥"者。傷遼源縣十三歲子地方。連年水災也。客有自彼處來者。携猛嚥數枚。初不解命名之意。及開緘諦視。乃草子所製之餑餑也。形色黝黑。徧生纖絲。其味苦澀不任咀嚼。乃尤敗者。又出自枕函中多年之蕎麥皮也。汗臭浸漬。野煙薰燎。無論適口。幾難入鼻。名曰"猛嚥"。蓋吞之喉際。呷水沖服。若病人之仰藥者然。反覆舌本。愴然有作。

長星耿耿月在天。客牀寒襟夜不眠。坐想所見愁如顛。何以起之蘇倒懸。遼源十三歲子前。河伯肆虐年復年。千頃膏腴生滿漣。梁摧棟折屋如船。老叟龍鍾泣籬邊。壯者孑身赴流旋。就中孤兒與孀娟。折薇採薺南山巔。夏日雨露草木妍。滿筐菜中雜榆錢。破甑結入釜煎。一家七口爭皆鮮。眼枯肌瘦腸如穿。三日一食突絕煙。呼天搶地情堪憐。積薈細滴開涓涓。陰濕苦蘚生階甎。關水泥鰍大如鯿。荇藻藏蕤浪花濺。南北不辨徒洄沿。金風忽來時序牽。霜凝蒲殺萬綠乾。祁寒拆地雪如棉。藉草臥冰身拘攣。無褐僵臥噤寒蟬。面目胝瘠支高顴。彼蒼生人何太偏。豬狗必飫豕須鞭。豈畏餓死懷冰淵。下飽魚鱉悲屯邅。步搖手顫理栝棬。制取草實侵晨研。穀殼少許攙飯饘。敲火燭蒸綫餅圓。羗不能嚥喉中旋。呷以冷水如沈鉛。猛嚥呼名意難詮。年間豬毀醉華筵。復有甚者屎無椽。草實穀殼兒見蠲。傾箱倒篋枕函鐫。窮蕎麥皮當中塡。千舂萬擣揉毛氈。又雜沙土合唾涎。老耆後食童孫先。少食當耐飢火然。不怨凶年水滂慸。枕中蕎麥何淒淒。兩耳隆隆如鳴蟬。欲死不得生難全。昔傳堯時洪水漣。龍門鑿去露桑田。又聞永定時播遷。魚龍蔓衍特疏宣。安得千秋起聖賢。堰隄濬導功濟川。樓栖日落來飢鳶。苦向茅舍鳴嗎嗎。亂啄屋土如策鞭。延頸怒目儼鷹鸇。鳶兮鳶兮汝去還。更飛百里多倉廩。登場肥稻闐新穡。飽食遺穗飲清泉。縱令此地餓莩積如綿。瘠目瓛身爪透拳。獨不嫌三萬六千毛孔皆腥羶。

癖好

(祖蔭)

自家不會飲酒。也不會吸煙。以至於賭博。女人。都是不喜歡的。這一點。對於現代友誼社交的酬酢上。的確。是有欠點的。其實我的爲人。也並不希望誰來寶佩我。或了解我。只要站在一大群的人叢中。不惹他們欽服。同時也不惹他們誹笑。不討厭別人就是了。

但是我代替了以下的諸多方式。我獨嗜好文藝。我感覺文學是感情的產物。我們拿起一本小說。讀起幾頁。頓時便感到心曠神怡。野趣橫生。比較看電影戲劇。在個人的理想中。想都是富有趣意的。

一篇文章的閱過。我們考經據典地研求作者的人物個性。或寫一個東西的用意趣旨。描寫對象的深淺淡薄。我們讀過後。會生若何的感想。都能由讀書中得到的餘興。

會憶得小的時候。便潛心一意地攻讀。我最好的文藝小說。有的時候。寒假歸家。把全副的神精。都集中在那上。圍着小小的火炬。母親在燈下孜孜不倦地做着針線。我也靜穆地看着書。母親她老人家雖然知道我讀書是一種良善的事情。但是有時總頻頻地問我。讀的是甚麼書。那種的書應該讀。怎樣的書不該讀。我對於書的選擇。就是母親指示我的。

我更愛在靜悄悄的深夜。寫東西。有時候尋找題材。或字句。修飾方面得不到適當的描寫。我便臥在床上。在枕邊去思索。眞也奇突。枕邊它給與我許多題材與詩意。以後再繼續往下寫。終至於一個作品完成之後。纔擱筆安寢。是常有的事。

每次走到古舊的書肆。看到一些古色古香的書籍。只要愛上它。便留不住衣袋的幾枚錢。以致買到手後。由衷心感到特殊的愉快。有時沒有帶着『錢』眼睜睜地看着炙手可熱的書。便被別人拿去。一種不可言論的痛酸吝惜。是迷漫着整個的心弦。

書本上所摹抽的事物。多屬

冬夜

(有懷二琴主人)　(木厂)

交游推吾子。痛癢久相關。雅度波千頃。春風月一彎。明時宜道去。良夜賞歌還。獨有傷情處。霞娘鬢欲斑。

自叙

(用前韵)

廿年稱六法。辛苦愧荊關。心似波千疊。腰爲米再彎。迂疏寧解事。蹭蹬久知還。太息流光急。蕭然鬢已斑。

和木厂原玉

(二首)　(二琴)

一別三冬候。離懷百事關。晴窓開雪霽。鉤月挂簷彎。世態聽天定。陽春特地還。(時正長至節)浮沉聊復爾。霜鬢各斑斑。

再和前韵

放眼乾坤裡。情懷大道關。性天纔有寄。心境喜無彎。梅信先春到。陽和隔歲還。(立春在夏曆年前)簷寙晴雪後。霜鬢鏡中斑。

木厂署長。世代書香。督權稅務。正直清廉。天賦多材。工詩善書法。尤精山水畫。每脫稿輒被人爭持去。與穆君儒丐訂交畫法。十餘年來。交相切磋。余常在座。雖不解箇中滋味。然亦閒而樂之。受益多多。君近頁職新京。多日未晤。日昨率到二絕。於以見故人之情感焉。(二琴志)

涉世所得

(劍秋)

▲想作"半青年"之不易……。

一年來之心性驟變。因出校後身心未能時加檢束。以致涉世將深。致將余以穩重沉靜之青年。而變成浪漫無拘之半青年。終日出入於酒樓茶市。以尋快樂。蓋因環境關係。日日沉淪於悲愁之鄉。放浪形骸。聊解愁耳。

『身心端正。言笑不苟』爲人生處世之二大要素。身爲人之表。心爲身之主。心欲動而身馳。身馳則事不成矣。而名亦隨之喪矣。故人生必須檢束身心。

言多有悔。最易招尤。既失其威儀。又失其莊嚴。處處能惹人輕汚藐視。誠可慨也。

余自今年。涉身社會。身體日漸懦弱。蓋正坐『安肆日偷』之弊。以致筋骨懈弛。禮云『莊敬日强』蓋莊敬不但能令人威儀有象。同時體格亦必趨於健康。若一味安肆。雖精神煥發。而骨肉又將懈弛矣。可不懼乎。

古聖人以愼言二字。爲終身大戒。孔子會三緘金人之口。而爲之銘曰。戒之哉勿多言。多言多敗。可見愼言一事。還重於二千年前。現在社會人情極爲複雜。因言語不愼而致病者。不知凡幾。余正坐此。而不自知。誠不堪以爲人矣。閱背思言語之病。大約如下列數種。

父子之間不責善。責善則離。其父子感情之先和。言語之過也。兄弟參商。骨肉行路。其咎亦當諸於多言。朋友之反眼失義。每因言語之衝突也。擴而論之。一個人。與社會相觸。怨尤叢生。是非蜂起。未是非多言之過。蓋人一多言。則是非莫辨。言之津津。出於無心。而聽者適有意焉。古人云。處世戒多言。多言必失。言語減寡。在已可以少悔。在人可以少怨。余將於言語上。努力小心。使其適當。日來心緒茫然。心境了無佳趣。新愁舊恨。重上心來。自恨幼失教育。長復蹉跎。年逾雙十。毫無建樹。清夜捫心。汗流浹背矣。

終日奔走於煩惱鄉中。別愁離恨。憂鬱苦痛。解脫無術。作繭自縛。亦屬可憐。今當痛改前非。以收淸淨之心靈。而健身心。

MODERN"摩登"問答

學辦文虎會

▲王鴻烈的元宵節計劃

大主筆先生賜鑒(中略)敝館職司辦理民衆教育。故在在當以增進民衆智識爲前提。爰擬於舊正月十五日元宵佳節之辰。舉行文虎大會。以期於娛樂之中而啓發民衆之智慧。想對於社會教育不無些補益其辦法如下。

一。體裁。限於猜字打物謎語等類(用白話或詩詞體裁作成爲佳)並將謎底一併寄下。一。範圍。出於個人自作以不一。或錄舊者爲限。一。期限由刊登日起至二月十日爲止。一選擇方法。由本會編輯部審核擇優錄取。一。獎賞。審錄取者均依次贈與薄獎。一。投遞方法。外埠用函件貼足郵票寄至本會。一。寄信地址。泰來縣立民衆教育館文虎社。一。投稿者。請將本人姓名及通信處詳細告知。此種辦法。不知能否代爲披露。如辱爲刊載。廣行宣傳。不獨敝館之幸。抑亦民衆之幸也。肅此敬頌撰祺。

泰來縣立民衆教育館長　王鴻烈　謹啓

(記者答)遊藝中寓有提倡教育之意。却是美舉。此函在摩登欄裏給你發表。大家當然就知道了。但讀者不要誤會。這樣徵求文虎。是與敝報沒有關係的。千萬不可把稿子寄到這兒來。

▲箴答=信孚君。你那一封情書。寫的很好。雖有一點過火。那是你的希望。但與一般讀者無關。還是自己遞寄愛人好了。那能公開示人呢?

讀者之聲

(趙重社會　不談政治　繕寫清楚　須加句點)

覆王柱君旅行怕暈船

大凡當乘船的場合。無論怎何人都是秉具着一分恐懼心。觀見汪洋的大海。一片無涯。浪作濤興。船身飄蕩。眞令人目眩頭暈。所以有『同舟共濟』之語。但是受過經驗和膽壯者。習以爲常。並不妨事。只是心越恐懼。愈有一頭痛煩悶一惡心一嘔吐的發作雖秉心靜氣的。去眺望海景。亦難解決。玆有小方二則。或可奏效。謹錄于下。

一一在乘船之先。密將伏龍肝一小塊藏在髮內。或帽中便不能暈迷。

二一用天河水。就掌中書一土字。亦可無恐怖的實現。

以上前既簡便。並容易實行。希望您試驗一下吧?。

一九三七。二。一。三陳立民。答于奉天

慮僞縹渺的幻境爲多。所以一個人終日葬身在書堆裡埋沒。一味追求着理想的境遇。和有血有氣的人接觸事少。以致和庸俗人漸漸築起一道高牆。思想。對象。完全相異了。所以一般文人的悲觀。也因之鑄成了。

平生最喜歡『文藝』而又不求甚解。但是文藝的範圍極其廣汎。深邃。我們不容易捉摸到它的涯涘。自已回想半生的精力。完全放在這裡。到現在一無所我。徒望茫茫的學海。頻發者嘆而已!

有很多朋友時常譏諭我。每天埋頭書案。做知識的奴隸。寫一些乾燥無味。無病呻吟的事物。究有若何的裨益呢?然而任他們怎樣的說。始終移不動我纖一般的心。將更矻矻砥礪的做去。因爲尋思高爾基先生的話。他說『我是到這個世界來反抗的。我在青年時代。不喝酒。不嫖女人。代替這二種方式的嗜好。是讀書。人生每一時刻。都應當有他的高尙的目的。要學習怎樣去克服自已之內心。和外表的過去的醜惡遺產。不然。是無法從舊世界解放出來的』。自已深深玩味。這種癖好還不算錯吧!

—四。一。十九日於吉林—

馬桶考

(趙仲珊)

馬桶爲溲溺之器。南人多用之。本名虎子。唐人諱虎。始改爲馬。今俗呼馬桶爲馬子。即本諸此。西京雜記云。漢朝以玉爲虎子。爲便器。使侍中執之。行幸以從。蓋馬桶之制。乃始於漢代也。李廣射虎。斷其髑髏以爲枕。又鑄銅象形爲溲器。謂之虎子。見文昌雜錄。又夢粱錄云。杭城戶口繁夥。民家多無坑廁。只用馬桶。每日自有出糞人蹇去。謂之傾脚頭。恒言錄云。獸子者。褻器也。或以銅爲馬形。便於騎溺。俗曰馬子。今人蓋沿於此也。

……寄自義縣

讀書與變性

【上】　(金言)

性善性惡。由于生而俱來。與性近習遠之辨。古今儒家。歷代文豪不鮮分論。亦各有其主張之理。然吾以爲如麒麟如虎狼。皆交形胎元之初。即善惡之育定矣。血養仰射之武乙。作炮烙刑之桀紂。飲酒以殺人酷刑爲戲。談笑自若之董卓。見孕婦而剖胎之東昏。以及中國歷代之殘忍君王。無人道之時代領袖。大都讀書種子。或聰明敏慧之酷者。詎豈不知以仁治人。以義治我。孔孟之所訓。天道之所忌者哉。何以學虎狼之性。以人命爲兒戲。無動其心之不忍乎。設非秉賦殘忍。生性狠毒。不能如是。倘當時有人取其腦心肝胆驗之。定異常根者。如曰習爲惡。上述諸人。在未達時。果奚自習乎。屠者日宰百千牛豕。何以未聞其一怒而殺人若不介意。故生性近殘近忍。入世行權行威。則肆無忌憚。豈書本記載誦德之力所能潛移默化哉。藥中之人言巴豆。無論如何煉製。服不投疾。即中其毒。虎豹熊蛇。豢者如何馴育終不改反噬。此物性之可徵者。以言人事。會讀某筆記載有清初粵東有巨盜郭學顯者。綽號婆帶。當其據舟指揮掠刼時。居處羣籍滿架日不輟讀。井手擺門聯榜示云。『道不行。乘桴浮于海。人之患。束帶立于朝』。粵撫勸之降。叙以官職不從。嗣乃自下屠刀。以殺掠餘貲。作青山退步。且課其子孫以終焉。既讀書而有如斯學力。可以入彬彬之林。以拾青紫。或飽學經無以圖治生之計。均足閒中肆外。不甘人後。而乃入盜爲首。背仁滅義。以至于老。是人自人。盜自盜。似列子『惡盜也非惡人也』之解歟。其他古今中外。天才雋絕之學人。爲貪人世功利。甘心傾險正誼。行爲反悖爲當時所側目。招怨留後世之臭名引恨者。大都學富五車之士。其生而根性不純。益以虛榮貨幣之誘惑。遂敗節以弗恤人言之非。世俗之譏。此皆佛氏所謂『煩惱障未淨』。道家所謂『胎息之濁』者是也。豈讀書之未透耶。亦學行兩事。終不能改性惡耳。(未完)

「竹枝詞」

▲以淸代爲盛　(十七)　(家瑞)

(一八)蓮塘即事詩。見於張次溪『夢巢樓筆記』中。稱曾張叟作。蓮塘者。地安門外之十刹海也。荷花開時。其地多設茶棚遊藝。觀者實集。即事詩即記此中游戲飲食也。

(一九)墨花吟館憶京都詞　光緒十八年歲辰作。辰宇緝生。江桐鄉人。所作『憶京都詞』十首。皆述京都飲食之美。因在南方回憶所作。故每事皆與南方作比。而每首之後。均有自註。頗爲詳盡。知堂老人介紹食味雜詠一書時。覺其詩不如註。吾人讀詠風土之詩詞。恒同此感。故一有附註。則其所記詠之事。尤爲明晰。

錢子

(六〇一)　(儒丐)

『姐們打牌玩。我怎好用您的錢呢。』黎太太很不過意的這樣說。我們女主人連忙擺手說。

『妳別多心。我說話也太直了。因爲咱們都是不箴心。你若手頭不富裕。自管跟我說。多了我可沒有。再說往後我還有求你的時候呢。你可千萬別不來!』

從此她就很放心的來打牌。輸了是主人的。贏了是她的。打完牌。她必然催着給她打點一些活計。她說閒着時給作。女主人因爲是冬天了。主人有一件舊灰鼠皮襖。袖子瘦了。早就要換個面子。便尋出來求她給作。也爲是瞧看她的能耐。沒幾天。連縫皮子。帶吊面子。全整的很好。我們女主人喜歡多了。『你的手藝眞不錯。比裁縫作的好。常言說。沒有金鋼鑽兒也不敢攬磁器傢伙。怨不得你竟跟我要活計呢。眞有本事!』

『也就是大嫂子您誇!求大哥將就着穿吧?』

這一來。我們女主人更跟她親熱了。她的男人。也常來打牌。是個很精明的人。不過我跟害兒用天賦的嗅覺來驗着他們。老覺得有點兒可怕。不敢親近他們。什麼道理。我們也說不出來。有一天黎太太挐來一件灰鼠腦門的皮筒。已然舊了。尺寸也小。將够一件馬褂。

『大嫂子。您把這件東西 給大哥留下吧。您兄弟一心想買。那兒來的錢哪。東西値的多。人家只要六十塊錢!』

主人除了喜歡書。旁的東西。都不願意買。衣履。錯非萬不得已。他是不置的。何況這樣一件破舊的筒子。可是女主人跟黎太太有感情。一定想幫她這個忙。

『你教你們老爺買吧。沒錢。我給你們墊一步。』

『那可好極啦。不過年。我一定還您!』

當下我們女主人便給她數了六十塊錢。她很得意的挐去了。

哀髮妻蘇政鳳

(續)　(里宰宸)

卅年二載住山隅。千里歸家有若無。牛海棠歡親與友。遼陽兩度歸臨夫。沉痾生命二仙術。放大容人五子圖。書畫漢三奇筆筒。岳翁實劍護身符。

百年偕老讀詩題。六十難存結髮妻。兒女勞人神氣血。詩書盼我棧金泥。公門遲悞衰秉病。家本能和修與齊。夜夢相逢眞面目。閒居塞北抑遼西。

炎天暑日赴城街。五里壽山十里皆。路地驚慶遭崇鬼。陰天著雨補花鞋。醫瘡四女半年愈。短命五兒九歲埋。除夕後先三兩日。素餐敬戒喫淸齋。

名山筆謁寺豐臺。硯水河邊楊柳栽。媒介二三年告允。瑞婦十五歲樓來。書生閨秀名家禮。人面桃花詠絮才。白髮龍鍾衰病邈。愼終追遠幾嬰孩。

光緒壬寅三月新。同携兒女奉慈親。遼陽旅客瀋陽客。鹿寨家人龍塞人。愛子愛孫離見面。顧兒顧女易傷神。天南二十八年遠。地北光陰卅二春。

童年初讀孝經文。師李凌霄早聞。清滿君恩霑雨露。滄桑人事感風雲。牛莊卅產夫妻保。背月家庭兒女羣。猶記于歸將歲暮。五關析爨弟兄分。

遼陽筆管堡鄉村。兵燹歸寧憶故園。慈母孩童離海界。愚夫賢婦出邊門。壽山西北軍營職。渭水東南廬墓存。兒女七亡親已歿。我悲妻邈復何言。

兩度西豐歲暑寒。光陰卅載住西安。南城贖地籌勝我。北塞移家耐屬官。春夏天時花富貴。秋冬節氣竹平安。一般兒女讀書致。孝順老親菽水歡。(未完)

誌感

(續)　(狂生)

我常常的這樣想。一個人要幹着不稱心的工作。那眞是一種個人和社會國家的一種大損失。就拿一群的聰明妓女來說吧。一裏邊雖然還有一部份的愚蠢者。一若是按照個人的性資。授以相當的技能和工作。那眞是不曉得要增福人群多少呢。何況她們不但不增福人群。反而直接的貽害人群呢?一尤其是年富力強的青年受害更大些。一這眞是人群的一個大損失。大遺憾!

我現在是悔悟了。悔悟不該充分的發洩獸性和濫用感情。我斬絕的說明白吧!我今後是不再做這種『玩人』的把戲了。

一九三七。一。二二於宮內府禁衞隊投。

和東村

(趙稀雲)

秋後淸江雨後山。詩翁直上青雲間。蘆搖流水魚游藻。楓映夕陽雁度關。露染峪光仍碧色。松同鶴影各蒼顏。共游間鳥和龍地。五老峰高似列班。

詩翁獨步五峰頭。石上題詩送晚秋。流水調琴聽共賞。登樓作賦樂無愁。帽山㛹酒燒紅葉。岡岸觀濤泛白鷗。天外龍山攀上界。同游此地似神州。

問島豐收雨露功。和龍農稼在胸中。松峰西望橫迎月。豆滿東游帕裡風。流水灣涵千柳淡。夕陽返照半山紅。九秋雁過明霞峪。萬里天江一釣翁。

和龍橋下路遙遙。雲滿高峰蔓滿坡。楓紛半江嬌露葉。菊開三徑傲霜枝。層樓明月松風響。淸境青萍竹水移。最愛延邊秋一色。東流浪影碧天垂。

九星日鑑

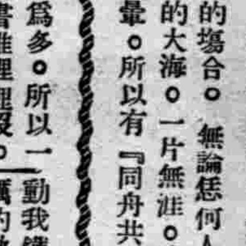

舊十二月廿五日　二月六日　土曜　甲子　赤口　開　氐宿

▲一白之人。如月出於山嶺。夜行者利賴良多。辰壬癸吉▲二黑之人。如開拓新地。收穫增加。奮勵大吉。丙丁辛吉▲三碧之人。雖有萎靡衰滅之兆。但悠然樵備。吉。中壬丑吉▲四綠之人。有陷於進退維谷之事。君宜待時。愼勿輕動。辛壬癸吉▲五黃之人。熱誠於中。無暇他顧。恐有失去情誼之虞。乙丁庚吉▲六白之人。餘溫尙未涼。禍利自加。熱心努力。吉。丁丑艮吉▲七赤之人。此日宜溫柔處理萬事。遷徙動土。凶。乙丁丑吉▲八白之人。希望易成。有榮達之兆。必須勉勵。丙辛丑吉

無線電

二月六日(土曜)

廣播放送節目新京放送局

前八、〇〇　國歌建國体操唱片
前八、三〇　中等日本語講座(奉天)　近藤喜助
前九、〇〇　廣東音樂—唱片
前九、三〇　格言先哲故事唱片
前九、四五　對學校建國体操
前一一、〇〇　對家庭講話　家庭(二)　文教部調查科長　孫祥雲
前一一、五〇　經濟市況(大連•新京)
前一一、五九　時報
後〇、〇一　大鼓—唱片—
後一、〇〇　奉派大鼓、唱片　西廂(紅娘下書)劉問霞
後一、二〇　新聞
後一、三五　歌舞曲(奉天)　放送局新滿洲歌曲團
後四、三〇　新聞
後五、三〇　英語新聞
後五、四〇　西洋音樂、唱片
後六、〇〇　兒童時間(哈爾濱)　故事　看不見的衣服　哈爾濱市立正陽北小學校生徒　指揮　孫輔民
後六、二〇　兒童新聞
後六、二五　明日大事記
後六、三〇　講演(哈爾濱)　關於郵政轉帳儲金　哈爾濱道裡郵政局長　王貴昌
後六、五〇　初等日本語講座　高宮盛逸
後七、三〇　講演美術淺說(二)　文教部督學官室
後八、〇〇　舊劇(奉天)　林炳東　一、開山府　二、綻紗計
後一〇、〇〇　舊劇(哈爾濱)　怡情舊劇社票友　托兆　于佐臣　外八名

詠韓信

(居野)

窮時食一飯。達時報千金。在信堪自尉。在我不爲深。一飯當時善。千金後來心。街無一善念。怎活七尺身。

不聽蒯徹諫。偏與稀通晉。一請假齊王。再擒雲夢深。惜哉終不悟。竟遭公著侵。信稱富謀略。胡爲不自斟。

辛奇信好友。彼此義氣眞。奇爲信戰死。信終不負心。總觀信所爲。此行尙可欽。惹我無聊客。拈筆發狂吟。

天光電影院　北大街大西關路　電話二三二一七八

……◎聲明◎……

敝院開辦以來二年的成績是每個人都能知道的!無論那項無不苦心刻求觀衆賞心悅目現在各執事人等尤恐觀衆熱望不足務求好上加好美上加美故此暫停開映特請高等藝術家將內部設備完全翻新高唱新曲添設美麗花樓增壁改裝科學助音板…舞台建設雄壯偉大新型立體式…院內新備換風機空氣流通完成聲光俱佳高尙娛樂的影戲殿堂選片追隨觀衆心理永不疎懈各大公司各大明星精粹作品無不爭先貢獻

年末開演(即舊曆十二月廿九日起)

聯華影業公司出品　全部有聲對白鉅片
朱石麟編導
聯華全體明星精誠貢獻

慈母曲

靈性與物質之衝突!
家庭與社會之畸形!
青年子女之風流棒!
老年父母之抹淚巾!

每日四場　第一場…午前十一時至一時　第二場—午後二時至四時　第三場…午後五時至七時　第四場—晚八時至十時

南市場　東安電影院　電話(二)三五四二

今日開演　聯華公司出品

體育健將

張翼　黎莉莉　金焰　王人美　高占非　韓蘭根　(主演)
時間照常　價目照常

▲春節特選佳片
1 夜來香…明星出品
2 桃花扇…新華出品
3 秋扇明燈…聯華出品
4 花花草草…天一出品
5 兄弟行…明星出品
6 大家庭…星明出品

繼續放映　完全有聲

時間　二時　五時　八時
票價　樓上二角　樓下一角

四經路　七緯路

寶陽電影院

開演時間•二時•五時•八時•

天一公司出品

舞宮春夢

范雪朋主演

止痛靈藥 活絡精

活絡精 （止痛靈藥）

此活絡精已經歐美各國大醫之實驗、深推讚、爲最近發明之止痛靈藥、其效覺神速而顯著、能有心曠神怡之妙、

主治病症

腦筋痛 偏頭痛
頭暈 顏面神經痛
風濕骨痛 各種骨節痛
宿醉 暈船暈車
齒痛 感冒

服法 請看說明書注意服用勿誤之

定價 六包裝 國幣八角

招募各埠代理店倘有希望者請來函接洽爲荷。

滿鮮總經理處 **日本橋藥局** 大連市信濃町四四 電話二八三六二番 振替大連西四九七番

握現代治淋劑之最高權威的 德國 梅濁尅星

▲愛迪那博士發明透膜殺菌法！
▲全世界醫師治得淋病根治藥！

淋病斷根新法

淋病的難治已成全球醫界的難題、要把淋菌巢窟醫好方才完全淋菌斷根、淋病怎樣可以算斷根呢？也是醫師及病家所渴望的一件事、然淋菌消滅就作爲淋病的治愈、而究竟用怎樣的方法、可以鮮明深部的淋菌確實消滅呢？醫師祇用一種深部殺菌的新藥梅濁尅星把潛伏的淋菌、完全殺盡、行了此法以後即撿不出淋菌並且沒有其他可疑的症候、大約可作爲斷根、經過了三月半年一年之後、再行同樣的方法、沒有淋菌、而且經過了良好的時候、就把淋菌治愈了、還有一句話男人家已完全治愈、如不同時醫治他已被染的妻子、這樣的醫治是一點兒沒有用的

▲梅濁尅星醫治作用

梅濁尅星爲愛迪那博士耗四十年之心血經二百五十二次的動物試驗、後請全世界花柳病院八百七十八處實驗、始告成功的、淋濁斷根特效藥。其藥性王道、功效的神速、可稱十全十美實爲二十世紀醫藥界新貢獻

（一）本劑有專門透入男女的深部粘膜細胞內殺盡淋菌的特徵所以服過此藥者的小便也有極其強大的殺菌力

（二）藥性和平、毫無副作用、絕非檀油劣藥之妨害腸胃障碍及生育等流弊百出者可比、

（三）專治急慢性、五淋、白濁、婦女、白滯、膀胱炎、尿道炎、等症有難試驗的特效

▲德國成彌鄧藥廠鄭重監製▼

▲梅濁尅星說明書函索即寄▼

▲大連▼華泰▼奉西▲營口▼中西五洲▼奉天五洲▼安東瑞祥泰▼新京中西▼吉林五洲▼黑龍江中西▼鐵嶺義和堂▲洮南和發順▼齊齊哈爾康德記

獨家經理 哈爾濱道外六道街口 **柯爾登洋行**

守妙

胃風·冷性婦人之豫防及治療

絕對無中毒之憂 純和漢藥

惡性感冒之猖獗！

感冒爲萬病之起因。倘漫不重視而放任之、將引成肺炎肋膜炎等難治之重症、遂奪去我人寶貴之生命。然如與號稱爲一般感冒藥之化學藥、僅能解熱而已。體質不合、則連熱也不能解退。且發生危險的中毒副作用、結果實無異於自殺。守妙與如斯之姑息藥劑迥異。乃由東洋人數百年體驗而成之純粹和漢藥也。雖難治之惡性感冒、服用本藥、藥效之絕妙、有如神靈。毫無中毒等危險、莫不俄頃解除苦熱、驅散病魔、心神爽快、尤有進者、於體內保溫上、有卓絕之效果、豫防治療寒冷受涼、誠唯一無二之靈藥。原夫守妙之偉效、遠非他藥所克追從。於「感冒」「防寒」「冷性之豫防」治療上、請速服用本藥爲荷！

這些時候須即用守妙！

△忽然覺帶寒氣時！
△忽然於發熱時！
△腰腳忽覺帶冷時！
△頭痛目暈逆上時！
△噴嚏咳嗽發生惡寒時！
△冷性婦人所起諸病時！
△有鼻風邪出鼻涕時！
△自然覺有風寒時！

定價 金二角 金五角 金一圓

〇各藥舖俱有代售

發賣老舖 寶丹本舖 守田治兵衛
本行 東京市下谷區池之端仲町 電話東京二九八五番
分行 大阪市南區長堀橋筋二丁目 振替大阪七七三九番

歐美生乳藥

育兒缺乳可購 **歐美生乳藥** 服後乳汁湧湧而來、定增數倍之多、哺之有餘、誠謂下乳之良藥也

注意飛艇商標爲記

謹防假冒

總發行所 奉天鼓樓南 歐美藥房西號

各埠均有代售
營口元興川 桓仁玉豐和 山城鎮永和成 松樹驛永泰長 開原德祥厚 四平街天德堂 吉林中西藥房 營口中西藥房 新民大壽藥房 錦州仁濟藥房

定價每一元二角 每打十二元 郵費每瓶加費三角

博愛醫院

院長 醫學博士 孟天成
副院長 醫師 日沖飛那

本院 [illegible]
新館 [illegible]
分院 大連市[illegible]町一五 電話[illegible]八五一〇番

外科（內臟·肛門·整形·脫腸）
內科·小兒科·眼科
齒科·花柳病 皮膚科
耳鼻咽喉科
愛克斯光線科

新設產院（本院西隣）

產婦人科主任 女醫師 日沖飛那
女醫師 中村二字
女醫師 稻垣雅子
產婆 樋口佐和 野田ツル 檜山ノシ 坂元カヤノ 池田ヤヨ

新坦覇爾散

Antisyphilitica

Neotanvarsan

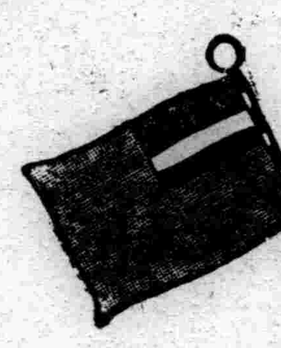

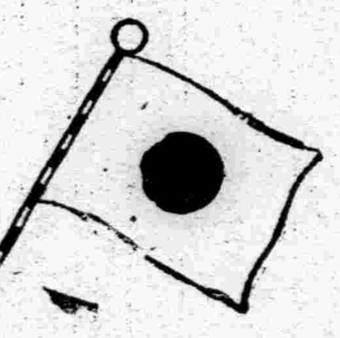

驅黴砒素劑 （治梅聖藥）

本品係將從來之新洒爾佛散、加以改良、爲更進一步之新製品也、蓋東京帝國大學醫學部教授藥學博士服部健三氏受同大學名譽教授藥學博士丹波敬三氏指導研究而成。敝社蒙兩博士指導監督、負製造之責。更每號製品必經醫學博士久野義麿氏之臨床實驗、然後發售。故使用上安心可靠、諸大家推獎之靈藥也。

使用法

A 照一定量稀釋之、注入於靜脈內
B 以濃厚溶液、注入於靜脈內
C 不得已時、注射於筋肉內亦可

特徵

効力優秀 大批生產
使用簡易 價格最廉

滿洲國經理處

日本賣藥會社大連支店（大連市浪速町）	井上誠昌堂新京出張所（新京日本橋通）
大正堂商店（大連市吉野町）	大和藥房（新京吉野町）
濱崎商店（大連市山縣通）	宮崎供盛堂（新京三笠町）
宮竹藥局（旅順市靑葉町）	東亞號藥房（新京永樂町二丁目）
鶴原藥房（奉天浪速通）	森泰號（吉林省城新開門街）
日本賣藥會社奉天出張所（奉天加茂町）	稻野富山堂（齊齊哈爾城南門）
井上誠昌堂（奉天浪速通）	五洲西藥房（齊齊哈爾商埠地）
佐藤廣濟堂（奉天小西關）	中西藥房孫尙武（仝上）
大連洋行支店（四平街新市街）	原田藥店（哈爾濱道裡石頭道街）
旭昇號藥店（哈爾賓道裡石頭道街）	泰華西藥商店（哈爾賓道外正陽街）
同記商場商店（哈爾賓正陽街四道街）	籾井太昌堂（哈爾賓道外溥家甸）
新井藥房（圖們市春風街）	一木藥舖（安東驛市場通）
日本賣藥會社哈爾賓出張所（哈爾濱八站南馬路）	安捷藥房（新京大馬路）
新京藥品株式會社（新京朝日通）	

其他各埠有名藥房

製造處 東京 **第一製藥株式會社**

詳細文獻函索即寄

對國境地帶法施行後 期其萬全事項

【海拉爾】爲興安北省特殊地帶、自二月一日、施行國境地帶法、而警務廳、自四月四日間、於省公署會議室、招集管內全旗之警務機關員、開警務會議、協議如左等項、
一、國境地帶法之說明、及關於國境地帶法實施之協商、
一、寫眞機技術及指紋技術之講習、
一、寫眞機及佈告文之分配、
當同法之施行、最視爲難關者、爲對放牧管內約三萬蒙古人、居住證明書之發給、警務廳購入十四台之寫眞機、對係警察官、使學成寫眞技術、於現地撮影寫眞、樹立發給證明書之方針、以期萬全而無遺憾、

建國功勞章 舉行傳達式

【錦州】錦州省下各縣、具有建國功勞各官吏、第三回建國功勞章、授與傳達式、於日前由省署對管內各縣公署、舉行傳達式、榮受建國功勞章者名數誌左、
錦縣九二名、義縣七名、錦西一四名、盤山一一九名、彰武三三名、黑山一二名、北鎭二二六名、綏中一〇四名、興城六名、計五百八十三名、同時大典紀念章三枚、錦縣公署於傳達式云、

錦縣電話局接收

【錦州】省垣城內察院胡同錦縣電話局、由電電會社移管、於二日在縣公署、由解良參事官、杉岡副參事官、坂上省署事務官、橫井錦縣報話局長、交通監督部福榮大佐、電電電話係長梅田正二氏、井上理事等、正式調印、圓滿接收終了、電電會社、於四月一日、全部新線配置、現加入電話二百六十箇、買收金額七千五百元決定、四鄉警備電話、縣警務局交換台設置監督、今後錦市電政統一、於警備交通消息上、自當敏速靈通、至堪期待云、

特隊長斃匪獲槍

【淸原】警務局特務張蘊璞與自衞團隊長金紹元、率丁二十一名、於二月二日早六時、至縣屬九道河子地方、與匪首愛民軍、股匪三十餘名、纍戰時許、當場擊斃匪首愛民軍、與從匪三名、並得獲自來得手槍一支、子彈十粒、鹹馬一四名、籤賬本若干件、餘匪往三十道河竄去、如特務者、未幾月餘遺陷匪穴七八處、活擒匪賊十數名、考其捕匪寔屬令人欽佩云、

匿名誣告長官 身陷囹圄

【珠河】本縣駐防軍第二十三團、一營機關槍連、中士童雲生(三六)、瀋陽縣人、上等兵魯鳳亭(二八)山東人、因有嗜好、品行不端、被邱連長斥革、該二人懷恨在心、匿名向濱江地區司令部、控訴邱連長王上士、通匪竄買子彈等情、經地區司令部、查明誣告、原信寄回、當將該中士等拿獲、供認不諱、於本月一日、經買

錦州省縣旗參事官會議 第二日議事各要項

【錦州】錦州省內各縣旗參事官經理官會議第二日、於四日上午十時開會、關於產業五年計劃、省公署農務科中川技佐詳爲說明農畜產業之振興、省內綿化運動、並關於農政有所指示後、當該縣參事官、鑒於省內盤山台安錦黑山四縣面積極廣之低濕地開發問題、乃爲可與此次產業五年計劃併行且不可分離之重大問題、各有提案及要求、此際特對中央政府、促此事實之認識、同時定圖土地開發之促進、其次由省公署行政科春日事務官、關於自由移民之辦理、街村育成與義倉建設、並運營之說明後、與各縣參事官之間、有二三質問應答、其次由荒木特務機關長、述說希望意見之後、由地籍整理局柿田監查官、有關於本年度地籍整理事務之說明、繼而由省公署王土木科長關於土木事業更施時、對賦役人夫之辦理方、述二、三希望、終了午前中之會議、午後一時休憩、
縣旗參事官經理官會議、四日下午二時續開、首由省公署土木科加香技佐詳爲說明國道局撤銷後最初之康德四年度土木事業共後土方學務科長關於三日所說明之伴隨縣立中等學校歸省公署管理之各種情形、作補助的說明、並又說明今後

僞稱孤兒到處欺騙

【哈爾濱】最近全滿各地、發現僞稱哈爾濱孤兒院滿人少年數名利用孤兒院院長董湯元之證明書、到處僞稱救濟貧兒名目、強索募集金品、哈濱警察廳前據盤石縣警務局報告在該地擾亂治安之幼童四名、業已逮捕、吉林方面捕獲一二名、警察當局、關於此案、認有欺騙行爲、故將董院長召喚調查內容、不久即可判明云、

農商請延長 圖佳鐵路

【佳木斯】我國東北之大動脈圖佳鐵路、已全線通車矣、茲後本省繁榮、定操左券、頃者悅來鎭農商等界、以臨近旣豐收農產、復饒出煤礦(双牙山)限以交通困難、致坐失其利現圖佳鐵路、已通至省垣、相距不過百里、一旦延至該鎭、工商百業、均可發展、當具請三江省署、特商鐵路局、准予延長、建至悅來鎭云、

教育方針如左、
一、教職員之重行教育(對程度低淺之職員重施教育)
二、對地方學校無有責任者、即爲無有校長之學校、急速任命校長等、關於學校教育刷新、教職員素質間、有所說明、其所說明、其次大畑警務科長關於警察行政、錢實業廳長於度量衡、盜掘礦山各有說明、並陳述意見後、而礦山監督署、中央之列席者、亦有二、三說明、在下午四時四十分閉會、又五日將於省公署總務廳長室、關於旗制、關係者必有懇談云、

一二毛皮商同失盜

【大連】市內大山通五九番地貝加爾毛皮商、係俄人經營之大商店、四日午前八時頃、店員準備開業中、發見窓戶破碎、似被竊盜、夜間用鐵錘擊破者、同時更檢查店內陳列中之各種皮貨、失去銀色狐皮三枚、價値四百八十圓、獺皮等三枚、價値二百三十圓、此外更丟失衣服十數件、總計損害六百圓、同夜岩代町俄人經營之亞木兒號毛皮商、亦被竊盜丟失獺皮二枚、價百餘圓、大連署先後聞報、臨場檢驗之結果、似係同一賊人所爲、同時分配署員、自朝至夕緝查犯人中云、

大畑科長飛錦

【錦州】省公署警務廳大畑警務科長、前去承德參加警務統制委員會議、現已大會閉幕任務終了、於三日正午、乘飛行機歸錦任地云、

破獲大批私土 韓人數名被捕

【哈爾濱】日滿警察當局、爲謀徹底肅淸麻醉毒品計、不時嚴厲搜查、日領警突於一月二十九日、據密告鮮人許鳳官以數萬元資本、由間島收集大宗阿片、向哈密運、現潛伏十六道街一號、據報許巡查部長、及林巡查、急赴現場、乘其不備、將許鳳官以下怪鮮人六名逮捕、經嚴重追詢結果、供出千昌弼以下五名、由間島私運阿片二百四十兩、價約八百元、業已判明、許與千某雖各有私運、但無連帶關係且許態度不審、林刑事依然嚴厲追詢、竟有意料外驚人之私運暴露、據許供述如下、
許久居間島延吉等處、因向北滿密運阿片、竟將家具全部賣却、以此作爲資本金、購買阿片五百兩、價格一千六百元、於上月十六日午后四時、運抵哈爾濱車站、正向馬車裝載時、不意消息暴露、忽有二鮮人前來、自稱專賣署署員、始將阿片全部被其沒收、並令許翌日到專賣署、纔則不見其二人踪跡、亦不知其住址、領警據供、極力探索冒充專賣署員二怪鮮人詐欺犯、於三十日午后七時、許小川林三刑事、探得線索、犯人潛伏南崗銀行街、卒將二詐欺犯捕獲一名、金秉瑟年四十一歲、共犯李在在義、供出冒充專賣署員詐取之阿片賣交十六道街十一號韓昌奕、詎韓聞息、早已逃無踪影現下正在搜查中、一方將私運犯羈押中云、

因建設水力發電所 修築吉海支線

【吉林】松花江上游、距吉垣五十里之大峯門、所擬定於此建設之水力發電所、礎爲樹立我滿洲經濟之基礎、開發生產之命源、該項動議、業經確立五年計劃、實行建築、預於今春解凍後、即大興工事、吉林鐵路局、爲對該工程運輸材料便利起見、決定施行修築吉海支線、由吉林南方之黃旗屯站作起發點、經半拉窩集等處、以至大峯門目的地、該支線計長五十滿里、已經測量完竣、融氷後即開始舖設、現路局方面、正着手運送各種應用料材中、預定於本年七月一日前完成、並開在小白山下亦設一車站、定名爲白山車站、將來水電工程完竣後、將此線路、以作遊覽鐵局使用云、

省師範校長更換

【寧安】濱江省立師範學校徐校長、另有高就、遺席由教育廳調委藍九中升任、已於一月二十八日蒞寧履新、查藍氏前任濱江女二中時、名望頗好、此番升任寧師校長、必能給桑生造福云、

招致地籍員揭曉

【佳木斯】樺川縣公署、附設之地籍整理支局、前以預備辦事人員、張貼廣告、招考職員廿名、報名者達九十餘名、已於月之廿日、在署試驗、所有冊卷口試、於廿八日始告竣事、計正取者十名、爲盧國儒、張禮亨、季景珍、于凌文、葉常巖、荆國樑、趙文廷、萬永明、盧憲武、馬文林等、又候補者十名、爲戢煥臣、王煜宸、郭郁郊、李恒、劉尙武、桂景連、胡祥麟、劉振忠、楊廣有、郭名石等、正取十名、即日入局練習、候補十名、聽令再入局云、

請設民衆圖書館

【佳木斯】建國以來、五載於茲、政府當局、爲根本修明國政、對於全國教育、力圖振刷、年來國內學校教育、已達相當成績、近復注意社會教育佳木斯教育分會會長董海雲、即本此旨、擬在本省省垣、設立民衆教育館、提交協和會審議、該會以所見甚當、擬於本年春融新廳舍落成、屋宇寬大先開辦圖書館、任民衆隨意閱書、俟經相當時間、再繼辦民衆教育館云、

演慰問軍人電影

【佳木斯】帝國軍人映畫慰問後援會主備電影、該會長加村村留吉氏、於廿六日抵佳、經數日之聯絡、得由日本在鄉軍人分會、日本居留民會、協和會、國防婦女會之贊助、於廿八日假春明電影院開映、晝夜兩場、票資五角、軍人免票所映之片、(1)三月十日陸軍紀念日、(2)猛獸映畫、(3)大尉之娘(4)爆彈將軍、(5)亞洲先驅之關東軍、明廿九日爲慰問軍人、在南關兵營映演不另售票云、

吉鐵捐助 貧民救助金

【吉林】吉林市政公署、日前所施行之貧民救濟工作、屢承各方慨然輸將、致一般貧黎、得慶更生、近尤蒙吉林鐵電氣科同人集議結果、共同捐助五十元、由神本電氣科長代表辦理、於本月二日午后、已將義金送交市署、以便轉發於貧民、聞市署方面對此義舉、非常加以感謝云、
【又訊】該局總務處方面、於三日下午、又送到同情共袋九百九十個、其中裝有國幣者八百六十個、錢數係一百六十九元八角九分五厘、裝物品者、一百二十三個、內中所裝者爲棉衣及食品等物云、

警教所成立在即

【淸原】縣長楊顯青、因屯堡林立、原有警察不敷分配、遂添招警察四十名、送所教練以俟畢業、再行派署服務、現聞被招各警、已於二月一日、由警局與各署舉行考試、尙未張榜、惟教練所主任一席、聞已調永安鎭警察署王署長、來縣預備成立云、

植田全權大使 大連巡視終了

【大連】滯連第三日之植田全權大使一行、于五日午前九時半、自宿舍星之家乘自動車出發、至南山麓小學校、約一時間半同小學校巡視、種種事情聽取、午後零時十分、入大連大和旅館午餐、一時三十五分、大連神明高教育狀況視察同三時五十分、再入旅館、大連方面委員參事等約五十名、招集茶會開催、種種方面事業事情聽取、並向衆人激勵、同五時三十分宿舍星之家入、至此大連巡視予定方告終了云、

滿鐵卅週紀念日 紀念各事業
表彰模範並勤續社員

【大連】本年四月一日、値滿鐵會社創立三十週年紀念日滿鐵當局、現正計畫各種紀念事業中、就中定於紀念日式典席上、除表彰三十年勤續之社員外、並按左列各項、對諸模範社員、授與表彰狀、及紀念品、現已通令沿線各部所、限至二十五日止、調查有資格者報告於總裁室庶務課、由各幹部間公平詮衡之下、以定表彰
一、三十年間勤續之社員
一、模範篤行者(內有孝子節婦)
一、具有奇特功勞之社員
一、曾有發明考案者
一、其他有社會的功勞者、且具有著名之會社名者

哈市創設日德協會 在商工會議所開發起人會議

【哈爾濱】哈市住在之日德兩國有力者、爲期兩國間人民互相親睦起見、擬創設日德協會、現在正在積極準備中、昨一三日午後八時、在日本商工會議所會議室內、日德兩國住在有力者作第一次發起人會議、發起人日本側九名、德國側八名會議之內容、大体如下
一、經過報告
二、規約之承認
三、役員之選舉
四、事務所之設立
五、會員募集之範圍
六、會費徵收方法
七、發會式之日程

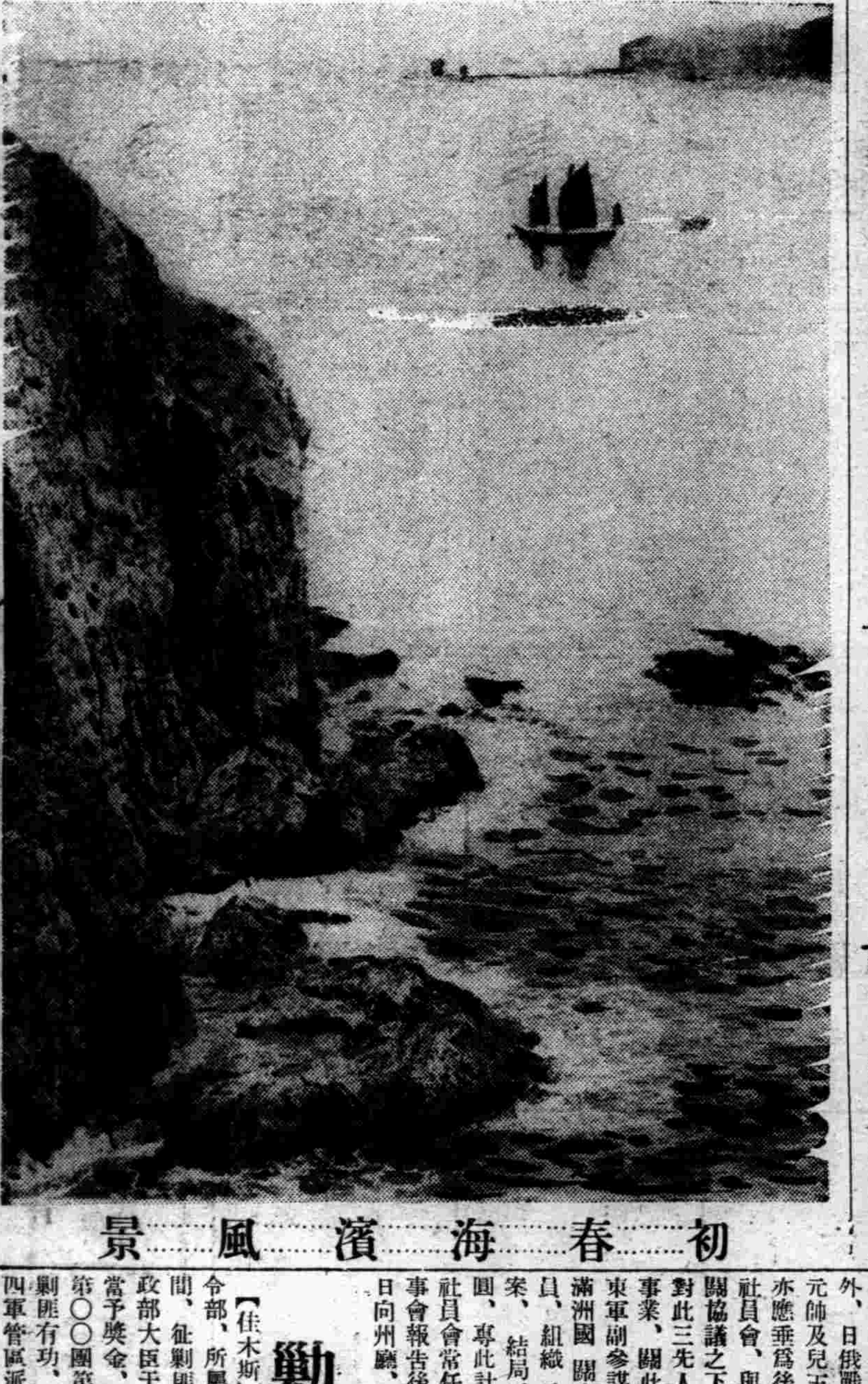

初春海濱風景

新京 奉天 大連 三都市分設 三偉人銅像

【大連】滿鐵社員會、向日計畫中之小村侯氏銅像建設之紀念事業、該後着着進行、本年中當能實現該社員會對此有意義的計畫、向全滿各地擴大計、除小村侯之銅像紀念事業外、日俄戰時著有偉勳之大山元帥及兒玉大將二氏之功績、亦應垂爲後世之紀念、因之同社員會、與關東軍滿洲國各機關協議之下、決擴大此計畫、對此三先人、作一綜合的紀念事業、關此之實行、由今村關東軍副參謀長爲委員長、滿鐵滿洲國關東軍各方皆選出委員、組織委員會、公議具體案、結局需費總額四十三萬圓、專此計畫立案之鈴木滿鐵社員會常任幹事、向社員會幹事會報告後、二日向滿鐵、三日向州廳、報告事業之概況、四日赴新京向關東軍並滿洲國說明詳細報告概況、決定之三先人紀念事業、地址如下
小村侯氏銅像設於大連電汽遊園內、同時大連電汽遊園改稱小村遊園、建設費十八萬圓
兒玉大將銅像設於新京方面地址現在選定中、需建設費、亦爲十八萬圓、
大山元帥銅像設於奉天體育館內、同時該體育館、亦改名大山會館、設建費七萬圓、舘內搜集氏之遺品、並日俄戰時、關於氏之資料而陳設之、
總費四十三萬圓中、滿鐵負担二十一萬圓、關東軍三萬圓、滿洲國側五萬圓、滿鐵社員會五萬圓、一般募集十萬圓云、

勦匪有功賞獎金

【佳木斯】三江地區警備司令部、所屬各旅團營、冬防期間、征剿匪賊、迭奏殊勳、軍政部大臣于芷山、甚爲嘉納、當予獎金、以資鼓勵、計步兵第〇〇團第〇營、十月廿五日勦匪有功、賞金一百元、又第四軍管區派遣之陳討伐隊長、十月廿九日、追匪樹功、賞金三百元、又步兵第〇〇團於十一月十一日、在羅圈河殺匪立功、賞金二百元、又第〇〇團騎兵〇隊、殺匪四十名、捕匪十五名、三江省治安維持會會長金省長、賞金一百元云、

樺川縣設企劃部

【佳木斯】樺川縣當局、抱定模範縣治之本旨、治理庶政無微不至、茲爲增進行政效率計、當經研討之下、已組織企劃部、拔選署內優良人員、担任該部事務、並於廿九日、由縣長參事官主持之下、招集科局長、與股長等、開第一次討論大會、今後縣政、愈臻刷新自不待言云、

催令區土地申報

【安東】縣公署遵照土地整理、五年計劃、對全縣土地大加整頓、並已發出土地申告書、限期呈報、呈報期於二月十五日以前、須全部提交、現爲期已迫、一般民衆、呈報者甚屬寥寥、長此以往、屆期之時、恐不能完全終了、故又向各地區縣、轉告民衆、務於期前、一律報竣、勿延誤云、

來函照登

敬啓者茲閱貴報一月二十三日第三張密山欄內載有東順源高抬米價被縣當局罰洋伍百元爲此未有之事不知由何而訛傳出影響商譽悵會當局查密山全境亦未聞有此事項之罰金也特此請予更証爲感此請公安
敝東順源拜啓

全滿團体乒乓選手權大會 定本月七日舉行 在大連大廣場房中体育場

【大連專電】滿洲乒乓協會主辦之全滿團体乒乓選手權大會、決自本月七日上午十時、在大連大廣場房中体育場盛大舉行、已有滿日之多數團体報名、均竭盡心力、指僞霸權、展開熱戰之情形、現頗堪期待、

梵恩斯四連勝 對播理網球賽

播理對梵恩斯之於一月最終賽、三十一日在麥阿皮齊之理克理雅生網球場舉行、已恢復健康之梵恩斯、又以左記成績擊破播理四連勝、茲示八勝五敗之成績、
梵恩斯(五—七、七—五、六—四)播理

五千美金高爾夫

賭五千美金之桑港展開高爾夫選手權大會決戰、波克哥之洛孫、立特爾對華盛頓州雅齊馬市之新進內爾、克立斯蓮之間、三十一日、在舊金山舉行結果老巧立特爾選手奏凱歌、

南美國際網球復活

在南美之國際網球賽技「麥搭盃比賽」、決自本年復活、該賽技於一九二二年創設、自一九三〇年以後、與台盃南美地帶賽開始解消、並自一九二四年以來、南美体育王國阿根廷繼續優勝、

在巴里舉行之世界足球選手權大會 日本參加與否 本月七日正式決定

【東京四日電】大日本足球協會、本日接到由國際足球聯盟寄送之明年在巴黎開會之第三屆世界足球選手權大會請帖、去夏於柏林歐林比克大會之初陣擊破強豪瑞典、忽然進出世界之第一線、確保大自信之日國足球界、因歐林比克大會終了後、即堅持進出海外之決意、更爲下次東京歐林比克大會之國內強化策並國際交誼策、在協會內部、已提議出場該大會、而且報名日期迫切、即於本月七日、在協會事務所舉行之理事會、決定諸贊否云、

赤脚之土人選手 以百米十一秒跑 阿比西尼亞將爲体育國

意國政府、決頃包括阿比西尼亞於意大利體育組織中、由該國歐林比克委員長斯搭拉斯發表在亞斯馬拉、亞的斯亞比巴、哈拉爾、公達爾及摩加的秀等五處設置事務局之旨、據傳聞、獨得無二之阿比西尼亞人、對於至體育保有驚異的素質、尤其關於足球及賽跑、倘加以訓練、則恐出現偉大選手、茲舉一例、步行世界記錄保持者梵仁特、將與朋友二名數次試行之結果、報告如次、在阿多瓦之土人中、有數名以十一秒零之記錄、赤脚跑得一百米之凸凹徑路、此記錄之跑者、係未加以任何訓練、而跑者且互相謙步、不顧超過、對方跑者之結果、此件爲事實、則受十分訓練之阿比西尼亞人之東京歐林比克之活躍、頗堪期待、

昭和十一年度 滿洲田徑十傑【四】

五千米 ▼…本年平均 一六分四七秒〇 ▼…去年平均 一六分五三秒三

一、	一六分〇八秒〇	三村賢治	撫順	七月廿三日	撫順	早大對撫順
二、	一六分二六秒〇	瀨口晃	關東州	七月十九日	大連	早大對滿洲
三、	一六分三二秒二	金國鳳	奉天	十月三日	奉天	全滿日本人選手權
四、	一六分三四秒四	北本健二	關東州	五月九日	大連	第十二屆歐林比克滿洲預選
五、	一六分四二秒〇	岩田勳	同	同	同	同
六、	一六分五二秒四	志永政市	同	八月十日	同	關東州田徑協會賽
七、	一六分五三秒二	金龍沫	安東	十月三日	奉天	全滿日本人選手權
八、	一七分〇六秒四	濱中幸一	奉天	五月廿四日	同	州外選手權
九、	一七分一六秒〇	尾方淺水	撫順	九月一日	熊本	撫順對熊本
十、	一七分一九秒四	關戶年男	關東州	四月十九日	大連	春季記錄會

一萬米 ▼…本年平均三六分二六秒〇 ▼去年平均三九分三四秒二(四名)

一、	三三分三九秒六	北本健二	關東州	五月廿四日	撫順	州內選手權
二、	三三分四九秒二	岩田勳	同	同	同	同
三、	三六分〇九秒八	土井田積	同	十月四日	奉天	全滿日本人選手權
四、	三六分一五秒四	渡邊逸	同	五月十七日	大連	第廿六屆大連滿鐵運動會
五、	三六分四〇秒八	李明實	安東	十月四日	奉天	全滿日本人選手權
六、	四二分〇一秒六	山下武夫	關東州	五月十日	大連	第十一屆歐林比克滿洲預選

第二次協和會 盛大開催

【佳木斯】滿洲國協和會、三江省樺川縣本部、爲宣德達情、以資福國利民計、於月之廿六日起亙三日間、開催第二次樺川縣聯合協議大會、除省縣本部會員、全權出席外、則有各分會會員、與日滿來賓四十餘人、第一日舉行儀式後、繼行祝宴、第二日收受各分會提案、並整理案件、第三日則審議提案、有可採納者、當場批准、有參考者俟提交省聯大會決之、其有不合意義者、當場却之、總計提案爲三十八條、第三日下午復推舉省聯協議會代表十二名、計吉乘虎、李可風、董仙橋、若杉章、申玉祥、張元度、馮祖培、伍慰凡、厚子英雄、永田武臣、金弼善、王子萬等、

三年度火警統計 損失九十萬元

【哈爾濱】據市公署社會科調查、康德三年度、市內發生火警統計、總數三百三十四件、損失總額八十九萬三千五百九元、約九十萬之譜、實與破膽人意料以外之鉅額、查其發生火警之原因、煙筒不良發生火警爲百十一件、占全體三分之一、次則拋棄煙捲頭引起火警四十五件、漏電起火三十二件、火爐不完全發生火警三十一件、茲將發生火警地址誌錄如下、

道裡	一二八件、
道外	九七件、
南崗	三六件、
其他	七六件、
計	三三四件、

而道裡火警件數占全體三分之一以上、而道外最少、但起火期限最多爲十一月十二月一月寒期中、茲將起火月別如左、

	件數	損失金額
一月	八二	一六二、八七〇元
二月	四三	三九、七四五元
三月	二九	三六、二七〇元
四月	三一	二八、六一七元
五月	八三	二八七、〇二〇元
六月	三一	一七、三九〇元
七月	二三	二二、二三〇元
八月	二〇	一五、九一九元
九月	三〇	五〇、八五八元
十月	四一	四三、五八五元
十一月	四五	六七、五二一元
十二月	五〇	一二一、四八一元
合計	三三四	八九三、五〇九元

如此九十萬之鉅額化爲灰塵、火災之可懼甚如猛獸洪水云、

兩視學公畢返省

【佳木斯】三江省教育廳前據富錦縣署教育局呈報、利用寒假長期、開催七縣教員講習會、請派員來縣講授一切、該廳當委派視學官劉瀾華、與中谷氏、及屬官張秉質等三人、於一月十五日、前往講授建國精神、並王道眞諦、與赴日視察感想等、茲已竣事、於廿八日搭飛機返省云、

成立家畜交易場

【西安】西安縣當局、便利人民買賣家畜起見、特在東門外屠獸場旁、設立人民家畜交易市場、所有應用房屋、場所等項均已建設完竣、並委任縣公署秘書劉道中、爲家畜交易市場場長、劉場長奉委、正進行該場一切開辦事務云、

校長視學赴日視察

【佳木斯】新京文教部、爲刷新教育、取法友邦、建國以還、迭派國內大中小各校校長與教育行政人員赴日考查、瓊搜博採、獲益匪淺、茲又組織康德四年度春季視查友邦教育團、通令各省、只少選派縣視學一人、中小學校校長一人、定二月十五日成行、本省教育廳、奉令後、指定依蘭縣視學尙松林一人、再於樺富二縣中學校指派校長一人前往云、

道分會成立典禮

【哈爾濱】濱江省道德總分會所屬本市黎明街消德分會籌備處、籌備經年、現已就緒、擬即成立分會、以利會務之進行、前經呈准市警兩當局備案、業於十七日午前十一時、由各方面參加監視之下、在黎明街該分會內、舉行成立大會、並就職典禮、茲將當日舉行禮序採錄於下、一、開會詞、二、全体肅立、三、向國旗敬禮、四、國歌合唱、五、訓民詔書奉讀、六、就坐、七、委員長報告改選經過、八、當選者就職、1、評事長就職、2、監事長就職、3、會長就職、4、副會長就職、5、副會長就職、九、地方長官訓詞、十、總分會監事致詞、十一、來賓致詞、十二、會長致答詞、十三、全休高呼萬歲、十四、禮成攝影云、

抽查自衛團勤務

【安東】新安保長藤書翰、自合併廣濟、青龍、新民、各保被選爲保長以來、對保務設施、大加整頓、努力刷新、現以年防實施、自衛團已出勤協助警察、維持治安、深恐各自衛團員、於夜間執行勤務時、有疏忽情事、該保長因此於夜間、分赴七八九道溝、及干家溝一帶抽查、日日如此、毫不間斷、其對治安之努力維持、眞可以概見云、

來函照登

大主筆鑒閱二十三日貴報載法院旁聽錄劉崢被妾包圍一事與事實諸多不符特請更正查敝人向未納妾親友均知但祁貞仁與李志馨通姦之事確係事實有警廳案卷可憑並非臆造惟祁貞仁係司法部屬官祁守廉之女祁守康之姪女彼乃有恃不恐伊所供不實之處甚多已向法院申訴不難水落石出誠恐片面之言惑人聽聞是以懇請大主筆俯予更正敬請撰安

敝人劉崢謹啓

奉天市工商訪問

商業部 (31)

德泰成山貨皮店

地址 小西門外電車路

電話(二四〇六二) 經理 趙錫九

德泰成、爲歲新行開設之山貨店、而營業之盛、竟有與各山貨老店並駕齊驅之形勢、於此可見該店經理、營業手腕之敏妙矣、店址、在本市小西城門外電車路之路西、佔用市房、三十九間、全年租金、一千七百元、院塲極其闊大、足敷該店存儲各種山貨之應用、於康德三年八月二十二日、組設完備、正式開張、資本金、五千元、財東、欒寶忱、山東省、掖縣人、現年六十歲、爲一富有經驗之老商家、資產甚富、雖屆衰老之年、而神旺身健、經商興致、毫未退減、在此市面大不景氣之下、環顧市內各行營業類皆陷於不振狀態之中、無可着手、惟山貨營業、繁榮如昔、逆料前途、更將有急劇之發展、在最近二三年來奉市百商、除最少數例外、獲有特別利息外、自餘皆危、惟獨山貨店之營業、繁盛異常、營業律、竟突破從前之最高紀錄、去歲一年之中、多則獲利百餘萬、少亦獲利數十萬、蓋緣滿洲、地大物博、山深林密、關於山貨之產生、至爲豐富、取之不盡、採之不絕、而社會上、因時勢之推移、需要之變遷、山貨類之銷售量、竟駕乎百貨之上、而國際市場、尤張大胃口、極力吸收、多多益善、頗有僧多粥少、供不應求之勢、因此山貨品類、價格旣極挺俏、銷行以極迅暢、市內各山貨店之賺獲重利、以即緣此、該財東、洞悉此中情形、乃毅然設此適應潮流之商店、並聘積有經驗之趙錫九君爲經理、東夥合作、相得益彰、故開業未久、即有此極美滿之成績也、該經理、爲河北省、昌黎縣人、現年四十二歲、爲山貨行中最著名之經驗老手、其對於客幫待遇、極其優厚、對於貨物推銷、極其迅速而敏捷、故客至如歸、極其滿意、此種聲譽、不數月間、傳布遐邇、一般山貨客幫、聞風投止、不遠千里而來、存貨寄居、仰仗該店、爲之推銷、按從來山貨店之普通慣例、(一)存貨、凡一山客之來、均携有大批山貨、悉數運入該店存放、店內負有爲客存貨之責任、與保管之義務、直待貨物、悉數銷卅後爲止、(二)寄居、凡寄存貨物之山客、以即隨其貨物、寄居於該店、店內備有寓客房間、任憑各山客之住宿、並備有僕役、慇懃侍候、聽憑役使、(三)飲饌、凡存貨寄宿之山客、亦即在其店內飲食、店中爲寓客、預備一日兩餐之普通飲食、膳費、按日計算、每日六角、亦有按月計算者、大抵在二十餘元左右不等、(四)貸款、凡在店內存貨寄宿之山客、貨物未能及時售出、而手中款項匱乏時、即可以其寄存之貨物爲抵押品、或證品、向店借貸款項譬如、其所寄存之貨、價値萬元、可以向店借貸八百元之現款、售貨得價之日、即其歸還款項之時、店中依其貸款之數目、按月取其二分之利息、(五)代銷、凡山客、將大宗貨品、寄存店內之後、不必自尋購主、但憑店中、爲之推銷、山貨店、固完全負有代客推銷貨物之責任、視一時市塲吸收之多寡、需要之緩急、傳出之時日、遲早不定、然店中固負有積極推銷之義務、一俟銷售妥協、貨款成交、店中則依售款之數目、向山客扣取二分之佣金、以爲貨物、寄存、保管、推銷、等之手續料、即售貨萬元、而扣留二百元之用金也、如果山客已向店內、指貨貸款、亦即於此時連同佣金、一并扣留、此爲各山貨店之普通定規也、現時該店、存貨寄居之山客、二十餘人、所存各種山貨、約値十餘萬元、此種存貨、盡極變動不居之特性、常有朝聞存貨數十萬、日夕即行銷售一空者、故關於山貨店存貨之價値、至難沽計、店內、除經理外、共計六十三人、內中有外柜二十餘人、店中所存大批山貨、悉憑各外櫃爲之推銷、執事數員、協助經理、應酬主顧、其餘則爲經管店內寄存貨物、與侍候寓客之伙計、店內組織、共分四部、(一)皮張部、即狐貉貂搔狗羊虎狼牛羊等皮、不下百餘種、(二)氈鞋部、即滿洲東北境所產之黃蔴葉、與灤錦二縣產生純羊毛所製之舊式毡鞋、(三)山貨部、即滿洲東邊山裏所產生之各種貨品、如人參、鹿茸、松子、與各種葯材、種類極其繁夥、(四)雜貨部、如綠麻、瓜子、黃蔴、木耳等、均屬之牛皮、多產自赤峰、而來自天津、以斤論價、每斤、三角至八角、綠麻、產自興京、通化、撫順、等縣每斤、三角五、至四角八、黃蔴、產於林吉、山城子、輝南、柳河等縣、每斤二角、至六角、瓜子產於遼陽、通遼、開魯、等縣百斤、二十元、至二十五元、黃蔴、產於吉林、通化、林江、等處、一斤、四角四、至四角八、木耳、產於通化、吉林、林江、黑河等地、十斤一元四、至一元六、上述各品、社會需要至繁、故每月之吞吐量亦極鉅、該店、上月、(康德三年十二月)共得佣金、五千餘元、刻下每日、所得佣金、約百餘元、盖山貨店、固純以代客銷貨、以博佣金爲營業者也、

介紹奉天著名醫院

新井醫院　內科、性病科　產科、婦人科　【入院隨意】　奉天 琴平町四番地　電話(三)五三七三番

牧醫院　產科婦人科　【入院應需 派出產婆】　奉天 紅梅町九番地　電話(三)四五五六番

岩竹醫院　花柳病、肛門病　皮膚病、一般外科X光線診療科　【入院隨意】　奉天 八幡町四　電話(三)三八七七番

空閑醫院　產婦人科　醫學博士 空閑重秋　【入院隨意 派出產婆】　奉天藤浪町十六滿鐵消費組合裏　電話(三)六一四〇番

本岡婦人產科醫院　奉天稻葉町八　電話日滿(三)二一七八番 二二四五番

加藤醫院　內臟外科、一般外科X光線科　醫學博士 加藤守吉　【入院應需】　奉天 稻葉町八番地　電話(三)三六八七番

高尾醫院　眼科　診療時間 午前九時起 午後九時止　【入院隨意】　奉天 青葉町一番地　電話(三)四二五七番

永松醫院　耳鼻、咽喉科　醫學士 永松秀雄　【入院隨意】　奉天醫科大學正門前　電話(三)二三三三番

中島醫院　齒科　奉天 住吉町六番地　電話(三)三八一番

天光醫院　內科 小兒科　產科 婦人科　女醫 久保田綠　【入院隨意】　商埠地三經路永和里一號 守備隊司令部前　電話(二)四三七八番

西田病院　產科 婦人科　院長醫學博士 西田謹一　【派出產婆 入院隨時】　奉天 木曾町十一　電話(二)三一〇九番

松岡醫院　內外科 眼科　診療 午前八時 午后八時　【嗎啡癮中毒 入院治療應需】　奉天十間房 金城館橫大街　電話(二)三四二五番

末岡醫院　齒科專門　奉天 平安通十四　電話(三)四三二六番

岩切醫院　皮膚科 花柳病科　醫學博士 岩切友志　【隨意住院】　奉天浪速通三四番地　電話(二)二七八五番

前田眼科醫院　眼科專門　院長 醫學士 前田勝和　奉天稻葉町八番地　電話(三)六五二二番

齋藤醫院　外科、性病科　內科、小兒科　【入院隨意】　奉天 稻葉町三番地　電話(三)二一七番

稻森醫院　小兒科專門　X光線科　醫學博士 稻森誠一　奉天 藤浪町七番地　電話(三)五八四八番

龜山醫院　產婦人科　醫學博士 龜山正雄　奉天琴平町十五番地(大廟前)　【隨意住院 派出產婆】　電話(三)三七六七番

堀江醫院　齒科專門　奉天 琴平町五　電話(三)七六七四番

立川醫院　齒科 口腔外科 一般　奉天加茂町五番地 公會堂七鄰　電話(二)三五二五番

新高 香蕉糖

新高糖果 環球馳名 蕉蜜化糖 香味佳絕

新高風船橡皮糖

本橡皮糖。食後一粒。胃腸可保健康。醫藥可以無用。亦可以豫防蛀齒。

新高製菓大連工場

補血 强壯

赤玉牌葡萄酒

百杯健康 千杯延年

諸位兄弟姊妹們 我以前很衰弱 因爲喝了赤玉葡萄酒 身体與面色都十分好起來 請倆們嘗試一番吧！

嬰兒之營養乳爲要素嬰兒之體重奇輕黃脊瘦其原因多係奶母乳液缺乏或乳汁不良喂養失調所致因之小兒最易罹及腸胃諸疾或其他重症而危及生命者誠非少數乳來精藥質純良功能補虛生血催乳神速一經服用不但乳液增多乳汁改善且使行質充足乳液濃厚小兒吮食身體益壯村圓亦得增進健康毫不損及腸胃絕無胃弱便秘發火等弊其原料採自歐美著名藥廠係由乳腺內之精華提出催乳之要素再加以貴重藥料按學理配製屢用屢效無數劑乳來如湧泉如常服之可保母子之健康

奉天小南門裏大街路東

蔭華大藥房總發行

滿電(四)二九一三號

子宮

Vagitoran

Vaginal-Kapseln u. Salbe

疾患最新治療劑

華義卓蘭 膣球及軟膏

入膣完全溶解滲達吸收迅速鎮痛消炎殺菌奏効作用確實

能速減輕赤白帶下、而和緩腰痛及小腹痛、其應如響、乃認爲最簡便最有速効的婦科疾病治療劑、廣爲斯界所賞用也。

包裝 膣球 一〇球 軟膏 二五〇瓦 銀球 一〇球

●淋病性疾患另有銀球 內含「硝酸銀」一銀5%

適應症 子宮內膜炎、實質炎、膣炎、卵巢炎、喇叭管炎、加答兒、膣脂性子宮後屈症等

華輸文獻

大阪市東區平野町二丁目 總發行處 吉萬商店

滿洲國之新興都市

巴彥縣（濱江省）

巴彥縣、位於濱江省之東北部、北有大黑山、盤亘廻環、爲小興安嶺支脈、地多高原、南有松花江、澎湃奔流、納少陵烏岳諸水、地多浸潤、縣城偏於全境之南部、地極平坦、幅員、全縣長約百五十里、最寬處百二十里、最窄處五十里、統計面積、約九千三百五十方里、邊界、本縣正北界綏化、正西界呼蘭、東北界慶城及東興、正東界木蘭、正南隔松花江、而與賓縣相對峙、

一、隣縣縣城距離表

	方位	至隣縣里數
綏化縣	正北	一六〇
呼蘭縣	正西	一四〇
慶城縣	東北	一五〇
東興縣	東北	一三〇
木蘭縣	正東	一二〇
賓縣	東南	九〇

二、河流統計表

河流名	里數
松花江	五〇
少陵河	一八〇
烏岳河	八〇
猪蹄河	六五
泥河	一七〇
漂河	一四〇

本縣內主要集鎭、在呼海路未建設前、以西集鎭爲第一、迨呼海路通後、興隆鎭糧業增加、街市繁盛、縣境遂又添一集鎭、但以今日情形觀之、當以縣城爲首、興隆鎭次之、西集鎭又次之、此外雖有龍泉鎭炮手鎭窪興鎭等處、則有名無實而已、茲將主要集鎭分別如左、

一、縣城位於松花江北岸、偏全境之南、陸行當木蘭東興呼蘭往來之孔道、全城面積、由東門至西門、由北門至南門、計各四里八、面積二三方里、商戶三百九十戶、人口二萬三千百十八人、

二、興隆鎭位於縣城之西北、濱北鐵路直貫其東、交通頗稱便利、且爲本縣產糧最多之區、街市繁盛、人民富庶、警察署、稅捐局經征分處、男女各學校、以及郵局、農商分會、中央銀行各機關等、均有之、誠全境主要之集鎭也、

三、西集鎭爲巴彥呼蘭陸路之孔道、位於縣城之西、距離三十五里、在小陵河驛馬山之間、市廛繁盛、人民輻輳、交通雖不落興隆鎭之便利而商業正方興未艾也、

▲氣溫

春季（三、四、五月）	二七、八
夏季（六、七、八）	三七、九
秋季（九、十、十一月）	二六、〇
冬季（十二、一、二）	五、〇

▲雨量

	最少	最多
春季	一一、〇	四三、〇
夏季	九九、六	一五、二六
秋季	一三、〇	五五、〇
冬季	四、三	六、六

二、沿革

巴彥原稱巴彥蘇蘇、（譯音富貴屯、）古爲肅愼地、兩漢故扶餘地、後漢兩晉挹婁地、北魏勿吉地、隋黑水靺鞨地、唐黑水府五代十國、及宋女眞地、遼帥水泥麗古部、金上京地、元水達之路、明時顏衞設都司統治之、有淸定鼎、驅羅剎於大興安嶺之外、凡黑龍江地、悉隸版圖矣、咸豐九年奏明、十年出放荒地、十一年遷戶、同治二年設呼蘭理事府、同知銜門、（呼蘭廳、）光緒三十年、巴彥理事府、同知、改稱巴彥州、隸屬呼蘭府、並所屬趙潤窩堡、設佐治經歷一員、宣統三年、巴彥州改爲二等縣、置知事守焉、民國元年、改爲縣公署、十八年改縣政府、大同元年、仍改爲縣公署、置縣長參事官及一科四局、仍列爲一等縣、康德元年七月、又改爲二等縣、十二月新省制確定、遂直隸於濱江省、縣內居住種族如左、

（一）滿洲族係金復州及双城移住者、或昔年駐防兵在此落戶者、故有三年戶、

（二）蒙古族、巴彥、開闢之始即有希伯蒙古族、由扶餘縣來、此在縣城東北第二區管界之達子營居住、

（三）漢族 直魯人居大多數、概因營商年久、留居於此、或由奉天、錦州、易州、吉林、長春、楡樹、拉林、阿城等地移來者、

（四）回族 原由吉林、阿城、扶餘、拉林等處移來居城內南街、

三、歷任地方官

縣長	張東壁
參事官	石丸三郎
參事官	石井貫一
總務科長	張燮琴序
內務局長	俊義
警務局長	振麟
宋財務局長	纙周
電話局長	振鏞
教育局長	杤

四、人口

男	一二三一二三人
女	一〇八〇五人
計	一二三一一八人

（未完）

經濟與產業

物價問題之對策

對物價漲起人爲的抑制有惡影響

【東京四日發】物價騰漲問題、爲國民大衆脅威之問題、故政府重視對策、進眞實的研究、於四日閣議、爲問題化、先是伍堂商相、關於鐵問題說明曰、鐵之漲起、對他物價、影響不少、故該價格之抑制、及需給之圓滑、頗爲必要、故今後對鐵有檢討之必要、關他物價、亦要十分考慮、對此結城藏相、爲國民生活安定起見、以物價抑制爲必要事、然依抽速主義、有惡影響、述愼重研究之意、更各閣僚間、交換意見、以爲物價以人爲抑制漲起作用、不能得好結果、查今日之物價漲起、尨大豫算爲其原因、故各省檢討豫算案、而省浪費、是係最必要者、抑制非性非常時經濟、謀物價之自然調節、該物價問題、於結城藏相之手、審重考慮對策、以謀物價高漲之抑制、並安定國民生活云、

係、十二年度豫算之內容、再詳細檢討、無悉改編之餘裕、故祇多少之修正、於議會提出實行豫算、充分謀綏急的善處、倘該方針全般撤底時、投機等關係、爲自然消滅、故物價漲起、自然受抑制矣、

物價漲起之抑制辦法 結城藏相談

【東京四日電】結城藏相、關於物價漲起抑制對策談云、關于抑制物價漲高、大藏當局、現在對策中、該對策非人爲的政策、如暴利取締令、爲最劣的手段、物價漲起之根本原因、在於尨大豫算、故對豫算、加以斧鉞、爲根本對策、因議會之關

國債市場

【東京】結城藏相、對國債政策變更之程度、雖未判明、但綜合課稅、完全由修正案、期待除去、其他鑑於各種角度、公債消化力之培養策爲有力、國債市場、漸呈活況矣、

一月哈市特產存量

大豆五九二車大麥三一六四車

【哈爾濱】據哈爾濱交易所調查、自一月三十一日至現在、哈市管內之大豆小麥積存量、大豆約五九二車、小麥約三一六四車、與前年同期比較、大豆約減少二九六車、小麥約增加七八五車、茲將各糧棧積存數量、列表於下、（單位三〇噸車）

一、大豆

永盛東	八〇
同茂昶	六〇
大來裕	五〇
協昌仁	四〇
天豐東	四〇
恒祥東	四〇
天豐玉	四〇
其他計	五九二
前年計	八八八

二、小麥

益發合	四五〇
東興	三〇〇
天豐東	二五〇
双合盛	二二〇
義昌泰	二二〇
天興福	二〇〇
其他計	三、一六四
前年計	二、三七九

調查紙煙製造業 爲專賣制前提歟

奉天滿人側之製造捲烟者、最近新京實業部及財政部派調查員數名抵奉、調查左記各項目、今次調查之目的、爲紙捲烟專賣制之前提、生產種類、商標、價格、生產數量、販賣辦法、開業年月日、組織內容、資本金、貸借對照表、財產目錄、最近營業狀況、損益計算、

國綫麥粉發送增 輸入量比前期呈減少

隨麥粉昂漲、麥粉之發送、均爲注目之點、去年十月以來至一月末之全滿麥粉發送額、爲十七萬八千噸、比前年同期之十六萬六千七百二十一噸、呈一萬一千二百七十九噸之增加、依在滿麥粉生產界之活況、輸入麥粉、達五萬千六百七十二噸、比前年同期、減少僅爲十一萬一千四百七噸、北滿麥粉之南下極旺盛、內容如左、

▲至十月至一月麥粉及小麥發送額

	麥粉 連鐵	麥粉 其他	麥粉 計	小麥
本年	一一、四〇七	一六六、五九三	一七八、〇〇〇	一三九、一四四
前年	六三、〇九五	一〇三、六四六	一六六、七二一	一〇九、一六〇
比較	▲五一、六八八	六二、三四七	一一、二七九	二九、九八四

大滿洲忽布麥酒會社 哈爾濱麥酒公司決收買

【哈爾濱】昨秋以大日本麥酒爲背景、以公稱資本二百萬圓（十萬圓交付）創立哈爾濱麥酒公司、愈愈四五月頃、開始新製品之發賣、本月一日、於東京本社重役會、決定收買大滿洲忽布麥酒會社之營業權及一切工場施設等（但除一面坡發電所及忽布栽培場、）遂爲忽布麥酒會社、昭和九年七月創立、昨秋改組滿洲國法人（股本金百五十萬圓、）今次以三十二萬五千圓決出賣云、

地方金融之緩和 奉天省公署之新方針

奉天省公署管下二十八縣下之各町村、（街鎭方面）未有完備庶民金融機關之設置、金融之逼迫不少、故各地町村、以商務會爲中心、對省公署請求急速設置、中銀支行及大興當、故省公署鑑於各地情勢、開始具體的工作、一般亦均所期待、

國綫麥粉發送增

舊年關滿人側經濟狀況

奉天滿人側之經濟狀態、際此舊年末、極呈活況、農村方面、有平年作以上之收穫、因集家工作、搬出呈遲延、特產又漲起、爲事變以來之好況、地價亦隨之急漲、比去年一天地五十圓乃至二百圓之漲價、現實買價格、一天地五百圓乃至八百圓、地價亦一天地三十五圓乃至六十圓、比去年呈三圓乃至十圓之漲、糧棧比去年放賣增加三成、因去秋以來之估買等、企圖收益之增加、洋服雜貨商方面、因農村之收買力增大、諸物價漲貴、比去年度每戶每日平均放

新京土建材料 去年之消費額

【新京】據新京土木建築協會調查、去年新京消費之土木建築材料、其需要爲比較的圓滑、行市比前年呈低跌傾向、然木材受滿洲集團代採制度及水害之影響、所出材料薄少、呈供給不足、故行市亦比前年度漲一成以上、消費量亦比前年度減少、再說去年一年間內主要材料消費量如左、

木材	五千車
碎石	三萬八千坪
砂	一萬八千噸
鐵材	一萬八千噸
煉瓦	八千萬個
洋灰	五萬五千噸

由印度德里 調查滿洲大豆

【大連】滿洲大豆、因歐洲方面之需用不振、形勢不許樂觀、此時印度德里市之拉克那氏、經大連商工會議所、委託調查滿洲大豆之F、O、B、加爾各答印度諸港運費、並大豆製品（豆餅、豆油等）等之產地事情、商工會議所即向特產中央會大連支部委托一切、該支部現經準備、再說滿洲大豆、無輸出印度之例、故今次德里之依賴者果如何、雖未知其詳、均爲注目之點、

北鐵物資支付狀況 滿洲國駐日大使館發表

【東京五日電】一月末截止之北鐵物資支付狀況如左、駐在東京滿洲國大使館發表、

承認件數 七一七件（千元）

承認總額 九、一五四元、（以下皆同）

十一月中付 滿額六二二五

付滿累計 六、一一二

物資內閒

機械類	一八、四二四
船舶類	一七、九〇二
大豆及豆油	九、二三九
銅線類	八、五五四
綠茶	七、二六〇
洋灰	五、六九四
織物類	五、二七〇
繩類	五、一七五
麵粉	一、八五七
入造絲	一、八〇五
其他	七、六四三
計	九一、五四六

關東州商工會議所令 豫定本月中公布

【大連】懸案之關東州商工會議所令、已決定本月內公布、然該令內容中、有細目未決之點、大連商工會議所、定八日在該所內開研究委員會、關於選定議員協議、決向當局建策、再說第三次全滿商議聯合會理事會、定五月十四五日在大連開理事會、終了後、十六日由大連發、向華北視察、

哈市特產交易狀況 天豐東佔第一位 純益金可得六十萬元

【哈爾濱】哈市各糧棧特產價格高昂、大豆、小麥、豆餅等交易數目、以天豐東爲最多、約一二、一五九車、其次爲義豐祥約一〇、四一八車、再次爲源順永、九、二九七車、義增信九、一〇九車、日商須藤約五、六七七車、據傳天豐東本年純益金可得六十萬元、茲將各糧棧交易數目、列表如下、（單位=車）

天豐東	一二、一五九
義豐祥	一〇、四一八
源順永	九、二九七
義增信	九、一〇九
永盛東	八、二七九
三泰棧	七、七八五
義盛德	七、七一五
天增長	七、五九九
益發合	六、一四一
須藤	五、六七七

中央銀行臨時總會 決日銀代理業務

【新京】中銀隨滿洲中央銀行法一部改正、自五日午後三時、開臨時總會、定欵中改正左記點、

△定欵三十三條中、追加左記一項、

第三十三條之二、當銀行受政府之許可、代理他銀行業務、

據右項中銀完了日本銀行代理店業務施行上之一切手續、

股東總會、斷行減資、一股十圓、資本總額、決爲二十一萬九千八百五十圓、

訂正

二月五日本欄鑛物價格之記事中、各項目中訂正左記個處、

△煤

石炭四〇〇 朝陽稅捐局管內鑛區中除北票炭鑛股份有限公司所有鑛區分全部、延吉稅捐局管內鑛區中除老頭溝煤鑛公司所有鑛區分全部、其他全部、

△滑石 五〇〇 除蓋平稅捐局管內鑛區外其他全部

△滑石 三五〇 蓋平稅捐局管內鑛區

△苦土石 一五〇

以下爲滿洲全部

△長石 四〇〇

△珪石 二〇〇

△石灰石 四〇

△耐火粘土 三〇〇

△硫化鐵鑛 一〇〇〇

△錳鑛 二〇〇〇

△螢石 一〇〇〇

白雲石 五〇

新京保稅倉庫 手數料底下

【新京】新京保稅倉庫通關代辦人手數料、商人間要望輕減者爲多、二十三日在公會堂、開保稅倉庫談會、陳述商人側之意嚮、商工會議所接洽代辦人、決定左記項目、由五日實施、

一、設置一件、最高十五圓制、

一、申告價格未滿十圓者、從來之標準二圓、低下爲一圓二角、

一、大件認爲分別折扣協定、

一、制增料金改裝品三個以上、每一個手數料二角、低下爲一角半、

減資後之八王寺啤酒

奉天八王寺啤酒汽水醬油公司、大正九年組織有限公司、爾來遭數次變亂、負多額債務、乃呈不況、事變後、滿洲國幣制統一以來、茲實施整理、股數已達二萬千九百八十五股、一股十五圓、資本金三十二萬九千七百七十五圓、中土地家屋工場諸機械等、固定資本多、最近營業狀態、日人本田德純爲支配人、一年來呈未曾有之業績、多鑑評定關係、然當初固定資期、依然不振、故爲打開起見、去年十二月廿九日、開臨

行市

條銀標金

倫敦銀塊 現行 二〇片一六分一五 遠期 一九片一六分一五

紐約銀塊 現行 四四仙四分三

孟買銀塊 銀行 四九留比八分一

上海標金 午前 開行 一一五三圓九 大價 圓 小價 圓 下市 圓 午後開行 圓

中外滙兌

賣 四弗八九仙八分三

匯兌 二八弗五八仙

美匯 買 二八弗一六分七

美匯 賣 二八弗八分五

美國上海匯 二九弗八五仙

益通商業銀行

行址 新京南大街 哈爾濱南頭道街 奉天小西關

業務 存款 放款 貼現 押貨 匯兌

阿波共同汽船 大連出帆

●開往芝罘威海衞仁川 卅六共同丸 二月十日

●開往天津 長山丸 二月十日

●開往威海衞芝罘青島 十六共同丸 二月八日

大連市山縣通 阿波共同汽船會社 電話二一五〇〇一

大連汽船株式會社

一、上海航路上午十一時開船改爲正午

一、台灣航路下午四時開始改爲同五時

芝罘威海衞淸津雄基船票發售處 日本國際觀光局奉天分局 大和旅館出張所 全城內分所 哈爾濱新京（各地日本觀光局）

日電三—四六一一

大連汽船出帆

●青島上海行 大連丸 二月六日 奉天丸 二月九日

●天津行 天津丸 二月六日 長平丸 二月九日

●基隆高雄行 山東丸 二月十三日 山西丸 二月廿四日

●新瀉伏木敦賀行 河北丸 二月廿一日 河南丸 二月十一日

惠通行出帆

●開往芝罘威海衞仁川 利通號 二月七日

●開往門宇尾廣 照國號 二月十四日

●開往芝罘 昌平丸 月 日

惠通行 電話二一三八五一番 二一六八二一

大阪商船出帆（大連）

●開往門司神戶大阪 上午十一時開 熱河丸 二月六日 他克馬丸 二月七日 扶桑丸 二月八日 烏蘇里丸 二月十日 亞米利加丸 二月十二日

●開往天津 志摩丸 二月六日

●開往橫濱 隅田丸 二月六日

船票發售處 滿鐵沿線各站及各埠日本國際觀光局

串站連運票（往復票火車票減二成輪船減一成）通用期限兩個月大連門司神戶間船價往復票減二成通用期限三個月

△專屬貨物代辦處 各地國際運輸株式會社

大阪商船株式會社 大連支店 奉天事務所

岡田乾電池

工場指定官需

岡田電氣商會

滿洲配給所 大連浪速通 奉天 本店 東京品川

伊關商店 新京日本橋通　山岡商會 奉天富士町　大島電氣商會 哈爾濱道裡石頭道街

和登商行 哈爾濱道裡地段街　三信公司 奉天浪速通　成淸商行 齊々哈爾龍開街

奉天日語學院招生

科別、專修科 高級科 高等留學預科

開學、陽歷二月五日（有公立學校証書者隨時入校）

校址奉天大北邊門外無線電台（另有詳章函索附郵一分）

奉天市公署協和日語學院招生

入學資格 一、高小卒業 二、初中卒業或具有同等學力者

開學日期 陽歷二月五日（外縣學生隨到隨試）

校址奉天商埠二緯路美國領事館舊址

另有詳細簡章函索附郵二分即寄

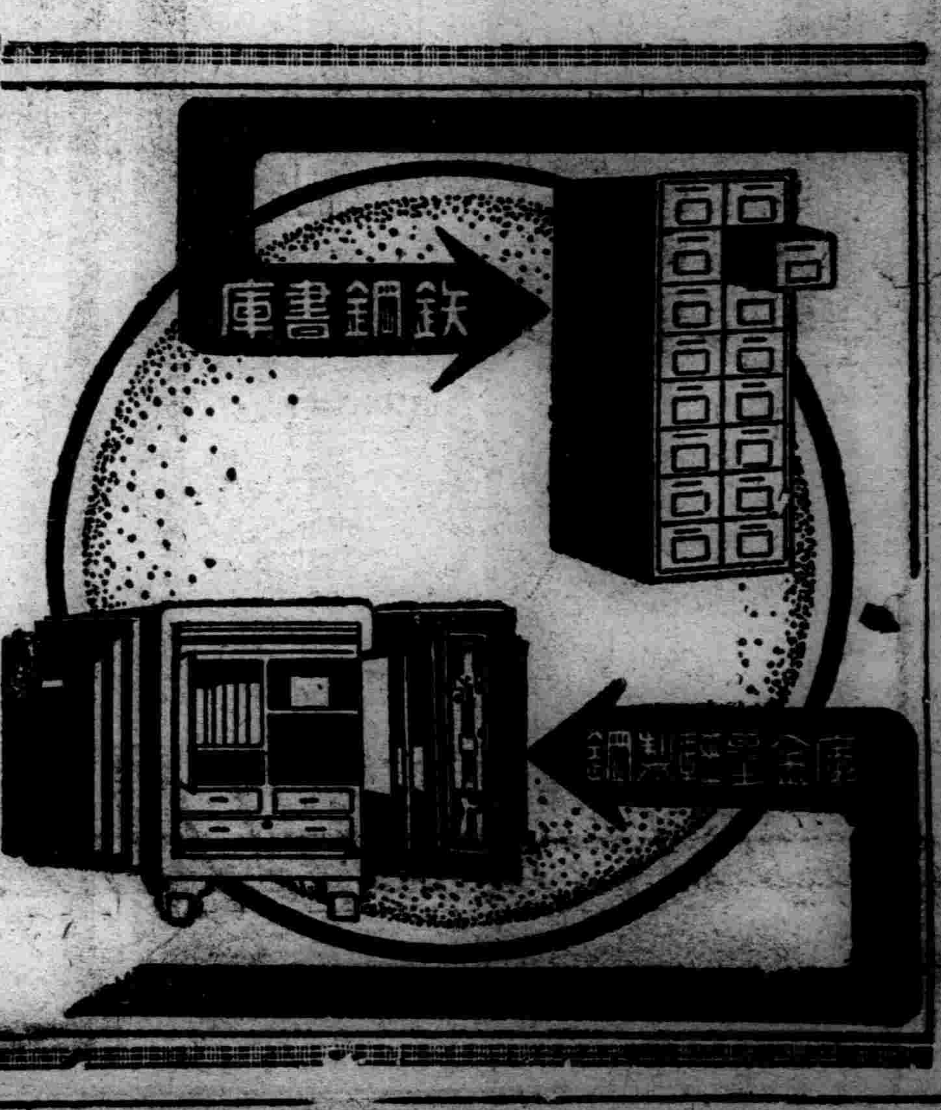

內田洋行奉天支店

奉天千代田通二四 電話三三—四六七八番

385

婀閥好萌

調理月經保健女性

婦科良藥

婀閥好萌在動物實驗上之効果

本劑乃與國際標準品完全一致之卵胞荷爾蒙素、對於幼稚女性動物、得促進其子宮等性器之發育、月經乳腺等第二次性徵之形成、對於老衰動物、得恢復振勵其已衰諸種機能、亢進新陳代謝作用改良血色血行等々、故適用於下記諸症。

【主治】一、結婚期之神經衰弱、月經不順、月經稀少、子宮發育不全、月經痛等。
二、閉經期之頭痛、腰痛、眩暈、下腹痛、心悸亢進、逆上、四肢冷感、耳鳴、失眠等。
三、乳汁分泌不足或減退、常習流產、姙娠惡阻。
四、不姙症、不感症。

（詳細仿單函索即寄）

【用法】片劑每次一至二片、一日三次。粉劑一次量半至一瓦、亦一日三次。注射每日或隔日一次、一般皮下注射。

【種類】
片劑（百單位）五〇片　一〇〇片
粉劑（千單位）一〇瓦　二五瓦　一〇〇瓦
注射（百單位）五管　一〇管　五〇管

各大藥房均有經售

武田長兵衛商店 股份有限公司
總行 日本大阪市東區道修町
支店 奉天春日町十三番地

30—892(O)

三井茶園製日東紅茶

品質優良
價格低廉

三井洋行發售
㊉清光洋行
奉天春日町三番地
電話二二六三番

高級電氣留聲機

遞律彼岸

世界之大王

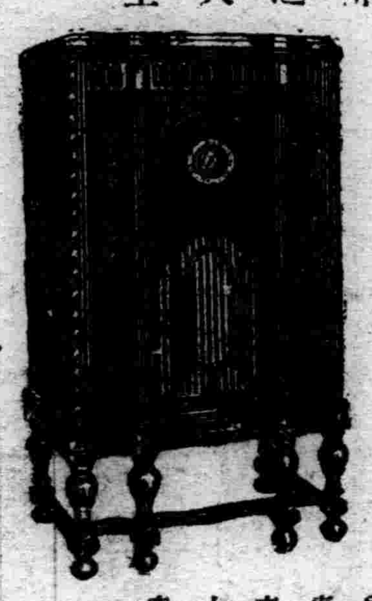

自「四球式」自「八球式」
各種俱全
其他無線電話受信機各種
著名無線電話商店皆有出售

本社 東京大森
山中電機株式會社
新京出張所 新京興安大路五三四 電話一八八三番
奉天出張所 奉天加茂町五番地 電話五四四七番
大連出張所 大連若狹町一四番地 電話本局四七三番

這個牌子　電池界之王

朝日乾電池

代理店
1. 長盛行電料商會 奉天皇姑屯新村市大街
2. 春季電料行寶號 奉天小西門裡淡泊胡同
3. 翔利號電料行 奉天小西門裡
4. 裕源昌電料行 哈爾濱道外南一道街
5. 東興行電料行 四平街驛北四條道

海軍各軍需部—指命品
遞信省朝鮮總督府指定工廠
滿洲電信電話株式會社

朝日乾電池株式會社
滿洲駐在員事務所
奉天稻葉町五番地

高野鐘表制造廠出品

鹿球老牌　譽貫滿洲

座鐘　掛鐘　台表　闊表

各地著名鐘表店
百貨店完全經售

滿洲總代理店
奉天 中孚洋行

天下一品

萬字老牌醬油

日本國之一年間醬油釀造額 四百萬石
本工場是日本最大工場釀造最優醬油
本工場一年間醬油釀造額六拾萬石

資本金參千萬圓
野田醬油株式會社 奉天出張所
奉天宇治町六番地
電話二六九七番

大造金鳳丸各省代銷處

新京泰和祥　吉林三益堂　奉天恆濟堂　哈爾濱道外好生堂　道裡世一堂　江省世界葯房
三江省德慶宏　延吉全泰恒　錦州仁濟葯房　黑河實興隆　熱河全富興　營口洪春堂　安東
東益增遠　盖平洪春堂　遼陽義和堂　海城和發福　大石橋長生堂　衛生復瓦房店　儒
祁葯房　熊岳新太興　鳳凰城振豐泉　撫順廣生堂　信仁堂　雙城華昌葯房　四平街道東
三馬路天德堂　公主嶺三合德　義和順　昌圖德泰玉　開原驛義和堂　西豐積盛興　西安
東豐萬育堂　朝陽鎮義合堂　海龍和發新　盤石天益長　下九台世益昌　樺皮廠
積盛壽　五常新亞商店　新民世一堂　溝邦子廣生堂　綏中東和堂　興城增壽堂　山海關
新來春　秦皇島永利堂　昌黎福益慶　灤洲萬慶豐　唐山中德葯房　芦台萬和堂　通遼德
誰復新　遼源廣生堂　呼蘭文關葯房　綏化德合祥
慶會

大造金鳳丸

五十三個缺嗣病婦試服此葯!!!
五十二人身懷有孕体壯經調

志在拯救患病婦女起見並非牟利性質每料祇收藥本實洋四圓

如無處購買請寄欵至哈爾濱道外中十四道街珠洲葯房函購即寄

天下馳名同壽堂（大造金鳳丸）○此丸方婦科妙赤○對於主治婦女血虛血赶○經血不調○○前錯後○經來寒腹痛○白帶下癥凝氣葯滯○癥冷血痞○子宮寒孕○久不受孕○腿癥滑怡○及腰有疼痛等症○最血效力○此葯養經活血○止痛調經○此乃根治月品各病○無上妙經○如婦人患月者病○數年不孕方○請速服之○轉知功效異常○已瞬光驗○青春○過○疾病纏綿女悔之無及○婦各如患經血不謙視病者○萬勿忽處○倘如貴地無至購貴○特欵滙濱總經理處哈爾街苫外中十四道回珠淵葯房原班運件○不加郵費費每料四元

嗎類斷癮

止痛鎮靜治咳
嗎啡類中毒症

戒除斷癮
最新聖藥

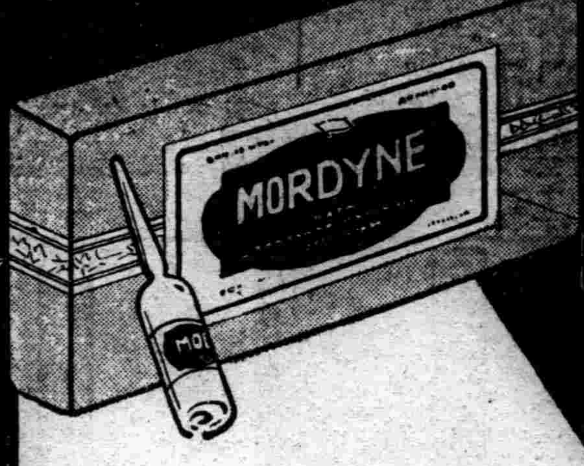

醫藥進步、一日千里、靈效新藥、迭有發明、
獨戒煙藥、品數雖夥、多含麻藥、用亦上癮、
完善效品、則尚未聞、「嗎類斷癮」、與衆不同、
戒煙神妙、復極確準、不含麻藥、弗受禁制、
長時使用、亦不上癮、用忌鴉片、藥到癮消、
嗎啡類癮、斷除尤神、曾經試用、萬試萬靈、
用此忌煙、絕無苦痛、自始至終、精神爽適、
不知不覺、無形消癮、戒除毒癮、莫此再靈、
欲斷毒癮、快用本品、癮者救星、忌煙聖藥

（用法）一回在皮下注射一筒。依癮之輕重一日注射數筒亦無任何害毒（藥片）一回服用三—五片

包裝　注射藥（一・一cc裝一〇筒、一・一cc裝五〇筒、二〇cc裝一瓶、五〇cc裝一瓶、一〇〇cc裝一瓶）
藥片　三〇片、五〇片、一〇〇片、二〇〇片

各地大藥房均代售（詳細說明書函索即寄）

製造廠 京城 植村製藥廠
總代理店 奉天大連 株式會社 藤澤友吉商店

獨家秘製

福泉花月香

大阪孔雀堂製

風燭殘年

人在少壯時每覺背痛腰酸頭昏腦漲以為偶受風寒無關緊要不速求治迨年邁時遂成不治之病痛苦異常若常服第威德補腎丸則雖至耄耋亦不覺其痛苦也

有病之身老來苦！